青島大新民報
郵政登記認爲第三類新聞紙類
發行所 青島特別市山東路六號 青島大新民報社
報費 每份八分 每月一元五角五分 郵費三角五分
廣告費 每行一次一元
各部電話 董事室 編輯局 營業局 印刷局 傳達處 23222
東京支社 京橋銀座西七ノ二
大阪支局 天王寺伶人町五三

英再誘埃及參戰
埃參謀長曾予拒絕
國會決議堅持中立政策

【羅馬十四日專電】此間「拉伏洛法西斯報」刊稱、英國領事及英軍使節團領袖克萊佛林及埃及陸軍參謀長阿密拉特會晤時、英軍當局希望埃及參謀長同意英軍於會議後即在埃及國防部公署、克萊佛林於席間詳述軍事局勢、並希望埃及參謀長同意埃及參戰之要求、據稱埃及參謀長曾予拒絕、力陳實施此計劃將遭致、點、據義報所得報告稱、克萊佛林曾出言威脅、謂英軍當局鑑於埃及前轉變其態度、將實行大規模之破壞工作云。

（柏林十四日中華社電）據十三日DNB通信社羅馬來電稱、埃及國會拒絕英國要求參戰決議、堅持中立政策、傳國王法魯克一世仍滯留埃及云。

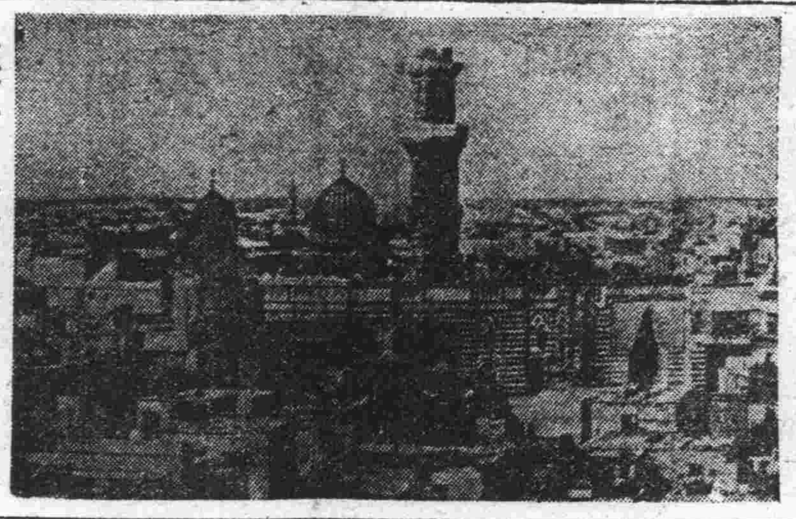
暴風雲告急之開羅市街（中央高樓爲回教寺院）

埃及人四千 即開始撤退

（斯德哥爾摩十四日電）瑞京消息、英國僑民四千餘、頃於日內將自埃及撤退、其中大部份係埃及英軍官士兵及行政官吏之妻室及子女、該批英人將在各學校旅店居住云。

亞港法艦 不駛美港

（里斯本十三日中華社電）關於處理停泊於亞歷山大里亞港之法艦隊一事、美政府曾勸告維喜政府速將該艦隊於南非修理後、駛往美港灣、頃據維喜來電、賴代爾首先拒絕美政府之要求、並發表聲明如次、該方面之法軍艦、或仍留置於亞港、或將其併入法主力艦隊而配往比塞大港或土倫港云。

美駐法代辦 訪問法總理

（維喜十四日電）頃自消息靈通方面探悉、美國駐維喜代辦德克、頃於十三日再訪法總統賴伐爾、政界人士揣測、該次會談仍予亞歷山大軍港中被扣法海軍戰艦問題有關。

華北防共大同盟
明日在京舉行成立會

（北京十四日中華社電）華北防共大同盟、經全體理事積極之籌備、一切均已就緒、並推定華北政務委員會王揖唐委員長及華北防共委員會常任委員、冷家驥爲理事長、茲定於十六日下午二時在中央公園新民堂舉行成立大會、已柬請中日各機關長官屆時前往致訓、並爲表示華北一百餘團體對共產黨之一致樹立華北防共之決心起見、決定發表宣言、茲將該同盟全體常務理事名單誌後：

常務理事名單

魏子丹、張玉衡、荀無忌（秘書長）、楊叔簪、寧賡揚、陳重光、蔣鑫燦、王麟周、周叔迦、江洪濤、封心傳。

華北各地 甘霖普降

（北京十四日中華社電）華北各地、自入夏以來、雨量極爲稀少、致使青苗不茁、一片荒旱、各地當局曾懷憂民生、無不呼天求雨、終因至誠格天、乃自本月七日以迄今、華北各處即陰雲密佈、甘雨霖霈、四野枯苗均得同濡、秋禾豐收實有厚望、華北政委會、爲明瞭各地雨情起見、特專電飭問各地方、均有報雨電報傳來、茲據電文如次：

華北政務委員會鈞鑒：奉悉、本市於七八兩日得雨、業經電陳、茲復於十一日夜得雨、計十七公里、謹電奉復、敬祈鑒察、天津特別市市長溫世珍叩（元印）
華北政委會鈞鑒：頃電奉悉、省內六月二十七日至十一、十二兩日連雨、四野沾足、枯苗同潤、秋禾可望、且下仍未放晴、謹聞復、河北省長吳贊周叩元（十三日）印。
華北政委會鈞鑒：真電奉悉、太原省垣一帶、十一、十二兩日均得小雨、本晨雨勢稍大、得雨量約二寸餘、尚未普透、惟陰雲密佈、尚有滂沛之望、各縣情形正飭詳報、謹先奉聞、山西省省長蘇體仁叩元（十三日）印。

國府三砲艦 全部竣工
即舉行成軍禮

（南京十四日中華社電）國府海軍部、對本年下半年度造艦計劃、曾已明確規定、按照預定程序、逐步實施、茲悉又有（江廿一）號及（江廿二）號及（江廿三號）三砲艦、亦已全部完成、不久正式舉行成軍典禮後、即可編入艦隊擔負維持江海防務之責云。

接洽財政問題
國府周部長抵東京

（東京十四日中華社電）關於在大東亞戰下益加鞏固之中日關係中之財政問題、爲與日本當局接洽、國民政府財政部長兼中央儲備銀行總裁周佛海氏、偕該行副總裁錢大櫆氏、財政部參事黃淦兩氏、十四日午前十一時十分抵東京站、到站歡迎者有陸相代理軍務局長佐藤少將、海相代理軍務局長木阪中佐、外相代理山本東亞局長、藏相代理谷口次官、其他結城日銀總裁以下財界各代表、徐良駐日大使以下大使館員、此次周佛海氏首席隨員中央儲備銀行東京辦事處長馮悉氏等、周佛海氏下車後、即與結城日銀總裁等交換寒暄、嗣相偕乘車駐日大使館特派汽車、偕馮悉首席隨員參內宮中、報到後逕返帝國飯店、午後自二時起、順次訪問首相、外相、藏相、分別寒暄、夜應臨藏相所主辦之歡迎晚餐會云。

德蘇戰力相差懸殊
勝負今秋可決定
德當局吐露作戰確信

（柏林十四日中華社電）東部戰線南部地區、數日來德軍非常緊張、向波爾加方面繼續猛進、十三日據德軍特別發表稱、在莫斯科正面配置中之芬克爾戈元帥麾下中部軍、自二日以來在十一日間之綜戰收大戰果、向〇〇方面繼續強行進擊、該方面西方地域、多爲森林與濕地、對機械化部隊作戰爲不利之地形、紅軍遂將其利用爲成要塞線、由步兵騎兵擔當防備、德軍卒將其一蹴而進擊者、足示德蘇兩軍戰力相差相當之大、今後各戰線已見極順利進行、德軍當局對戰局將來、早已吐露確信的口吻、十二日佛朗克福評論報所論如次、可反映德軍當局對戰局之判斷頗值注目、略謂關於對蘇戰爭、在茲數週間內勝敗之見透、如以人智所及之範圍言之、今秋可決定戰爭之運命、反軸心國方面對此戰爭決不能收勝利者、近中在蘇聯戰線即可決定云云。

紅軍一再敗退
德軍進迫斯塔林格勒

（里斯本十四日中華社電）綜合諸情報稱、在頓河流域作戰中之德軍、驅其壓倒的戰捷之餘勢、將其戰果向東方擴大中、波克將軍陸續使新鋭部隊出動前線、到處擊碎紅軍與全力向波爾加方面進擊、傳其先鋒既達距斯塔林格勒〇〇公里、尤以德軍機通部隊縱橫馳驅、廣汎戰線、急追敗走之紅軍、職遇現離肥沃之黑土地帶、漸入荒涼地帶、據一部分情報稱、傳該方面紅軍已支離滅裂化、委於德軍之蹂躪云、但當全蘇聯希望之南俄防衛之舞讀奧古元帥、將頓河以西地域全部放棄、暫向該河東岸撤退、以頓河要塞線爲據、出以阻止德軍進擊之作戰、然因德軍既在俄洛尼直南方陸續渡河中、此防衛線亦有被德機甲部隊衝右側

傳德軍先鋒部隊
已達到洛斯托夫
俄洛尼直區紅軍撤退

（里斯本十四日中華社電）德軍在羅索西附近米洛夫加兩地、將莫斯科、洛斯托夫間鐵道遮斷、時由斯塔林格勒克向俄洛尼直方面推進之德軍、復於南方有三重邁斷該鐵道之形勢、俄洛西鐵夫格勒由北方及西方對德軍之包圍態勢、受重大威脅、同時南方之頓河口洛斯托夫亦由北方受強壓、因他加隆格方面德軍攻勢成功、有頓河背受敵壓之形勢、頓形緊張、他加隆格之德軍既迫洛斯托夫西方六十公里、據另一消息、德軍主力、有在頓河大灣曲部分展開未曾有之殲戰之勢、在頓河與波爾河中間地點之決戰、不僅決定斯塔林格勒之運命、且可視爲決定南部戰線之全局者、其時期迫在茲二、三日中云。

（莫斯科十四日中華社電）蘇聯情報局十三日夜發表、德軍其先鋒已殺到該市郊外、無論如何又重演去年凌絕攻防戰、洛斯托夫再成爲南部戰線重要焦點云。

（莫斯科十四日中華社電）蘇聯情報局十三日夜發表、
一、蘇聯軍十三日在俄洛尼直地區、與德軍交綜激烈戰鬥。
一、波洛洽爾方面與德軍戰車及快速機械化部隊間展開激戰中。
一、里斯章斯克東方蘇聯軍、已向新陣地撤退。

成功渡頓河
紅軍主力瀕於危機
瑞典軍事專家觀測

（斯德哥爾摩十四日中華社電）對一、在中部頓河渡河作戰、正在展開之事實、當地軍事評論家關於作戰、紅軍主力瀕於危機云。

德官方闢謠

（柏林十四日中華社電）此間官方宣稱、關於外傳德軍進攻烏韓爾烏城、其先頭部隊、越過烏韓爾鐵事、純係虛構、烏勒關爲蘇軍陣地、未嘗有一點爲蘇軍所突破、而敵軍逃犯、咸遭重創而退、人物喪失慘重、而陣地未有一寸之蠶得。

德兵力龐大
猛攻齊讀奧古軍

（斯德哥爾摩十四日中華社電）據當地所得中立國方面情報稱、對齊讀奧古軍集中之德軍兵力、步兵五十個師團、機甲部隊十二個師團、第一線飛機三千乃至四千架、其中二乃至三機甲師團與飛機七百架、出動攻略俄洛尼直、更向南方格比昂斯克頓河中間、參加有六乃至七軍團之克萊斯特戰車部隊、其南方地區、更有八個軍團參加戰鬥也云云。

若德軍突破作戰成功、一氣殺到波爾加河時、蘇聯石油供給地區、大部分被切斷結果、破壞紅軍主力之德軍目的、愈有實現可能性、洛斯托夫、俄洛尼直間輸送管已被切斷、不能使用、而汽油之缺乏、對紅軍戰車戰術與以致命的打擊、德軍今後進路問題、爲由頓河至波爾加河區域、在坦坦平野除被頓河支流遮斷部分、爲戰車作戰上最適宜之地形外、他方傳由敵得爾撤退以來、由第一線撤退之希魯奴元帥麾下、從事新軍之編成、同時以備德軍東進、沿洛斯托夫沿頓河至斯塔林格勒防線與刻爾烏通達曼斯加亞克拉斯諾達爾至阿斯脫刺罕構築防禦線、對高加索防禦、布背水陣云。

蘇駐英大使
再求恰奇爾
開闢第二戰線

（斯德哥爾摩十四日電）據海通社訪員東氏宣稱、十三日自中立國方面人士探悉、蘇聯駐倫敦大使邁斯基、頃代表斯塔林再向恰奇爾要求、立即開闢第二戰場、莫斯科蘇聯官廳、於十二日起一致指陳英美一再延岩大規模之進攻歐洲、則蘇方形勢、將趨惡化之慮云。

英大使對國王
提出強制要求
包圍王宮武力威脅

（維喜十四日中華社電）據哈瓦斯通訊所傳情報稱、十一日晨駐埃及英大使藍浦遜、偕同埃及英軍司令官斯頓、強制要求會見國王法魯克一世、埃及對軸心國宣戰且宣告不接受英方要求時、即逼埔國王讓位不過數小時之猶豫期限、並無何等答覆、傳以英軍機甲部隊包圍王宮、威嚇埃及政府、對之、埃及國防大臣、即對在埃及英軍要求使節提出若干戰車不立時由王宮周邊撤退時、則埃及將對英國宣戰之抗議、其後事態發展仍屬不明、但英方計劃強將國王監禁於某富羅所島要塞、故埃及政府對英之如斯態度甚爲憤激云。

埃爾阿拉明 戰事仍激烈

（羅馬十四日中華社電）義軍司令部頃於十三日午刻公佈戰報如下、
埃爾阿拉明區戰事激烈、軸心軍再退英軍反復猛攻、大隊機用汽車、砲戰中德義戰機擊落英機新型機二架、義機炸在地中海上襲擊英空軍根據地時、會擊退企圖來襲之英機、計擊下魚雷發射機一架、魚雷發射機二架、義方一架、飛機均告無恙。

日軍威壓北太平洋
阿留地安群島上白雪堆積中之夜間進擊
日軍〇〇部隊

保持獨立復興東亞
殊使盟邦敬服
廣田特使出席晚餐會致辭

（盤谷十四日中華社電）廣田特派大使以下訪泰使節團一行、十三日午後七時半、赴泰首相官邸參加皮文首相所設晚餐會、使節團方面有廣田特派大使、坪上、矢田部兩大使以下隨員一同、泰國方面有皮文首相以下各閣僚出席、開宴首由皮文首相起立祈禱天皇陛下聖壽無疆、然後乾杯、廣田大使又祝泰國皇帝陛下健康、再行乾杯、次皮文首相致歡迎辭、廣田大使致答辭、并有種種餘興、十二時過盡歡而散會。

皮文首相致詞

廣田大使閣下、貴國祝名譽之使命、勒之所謂同盟條約者、乃兩國密接親善關係之表徵、又以互相尊重獨立主權、排除凡白敵性、協力大東亞新秩序建設爲使命、日泰兩國親善關係、始於幾百年前、日增其親密之度、日本爲恢復泰國之完全平等、改正條約、次簽約尊重相互主權、締結友好親善條約、大東亞戰爭起時、泰國恢復世界之安寧、贊同日本建設共榮圈之崇高使命、約以政治軍事經濟的協力、同盟締結條約、日本以亞細亞之指導者所貢獻於永久繁榮者甚大、泰國民今尚記憶猶新者以巴亭中將閣下爲主班之新日特派大使、曾受日本政府及國民之非常歡迎、予對此應表示謝意、泰政府及泰國民對於閣下及隨員諸氏亦誠心表示歡迎、日本政府以閣下爲特派大使、以矢田部閣下爲副使、派來敝國、實爲敝國之非常名譽、相信日本政府必能使同色同宗敬同大陸共苦樂之兩國親善關係、益形緊密化、最後對於總理大臣東條英機大將表示甚深之敬意、望日本軍及日本人、到達所期目的、並獲得最後之勝利。

廣田大使答辭

本使之訪問貴國、此次實爲初次、貴國民爲愛好獨立自主堅持傳統之國民、爲本使夙所深知者、又本使貴國民對處複雜、變轉無常之國際情勢、毅然保持光輝獨立之亞細亞民族之衿持、及近年偉大之指導者皮文元帥閣下、以信念及識見、領導全國民、內國國民精神之昂揚、及國力之充實、外國國勢伸張也、對於東亞之興隆大有貢獻、凡此皆予所深爲敬服者、故此次訪問大東亞戰下我盟邦之貴國、得到與本使所敬愛之總理閣下、以及泰國朝野貴顯名士交歡之機會、實本使所尤爲欣快者、又得親見貴國民意氣激剌、貴國國勢之興隆、誠屬令人感動、兩國間今日之關係、所賴於去年十二月八日皮文元帥閣下所示之決意及銳敏者甚大、此乃任何人所承認、任何人所贊讚者、閣下若非對於東亞本然之姿態有所信認對於日本之眞摯意圖有所理解、豈能有決意與果斷、此所以本使對於閣下不禁發生尊敬之念也云。

矢野委員長
對劃界表示謝意
安南總督招待

（西貢十四日中華社電）泰越劃界議定書簽字之機會、德克總督十三日後招待矢野劃界委員會議長、及那伊泰國委員長於總督官邸開茶會席上德克總督致詞如次、
余對依委員會所完成之事業加以檢討、審悉不拘存在幾多微妙問題、而委員會始終一、以貫友好協調精神圓滿解決、余先對矢野閣下公平中立的態度、表示謝意、且捧讚辭、按閣下之任務、極爲困難、但閣下能發揮外交官手腕、終將此等困難完全克服矣。

日政府統治方針
表示全幅贊意
緬聯合州土侯代表披瀝實情

（仰光十四日中華社電）代表香聯合州十四地方土侯之庸頓州土侯蘭奧氏、日前邁結抵仰光、十三日在緬甸軍政部、訪問那須軍政部長、以香諸州土侯總意、而表明態度如次、
一、對日本政府統治方針、表示全幅的贊意、
一、在英國敗隔政治下喪失之香民精神、依日本強力之指導恢復活、
一、爲東亞共榮圈之一翼、傾竭全力以赴之、
關於以上三點、並披瀝今後願加倍努力之誠意、其次蘭奧氏說明香諸州之實情、特爲該地方之文化、經濟、建設起見、關於左項諸點、要求日方積極、然協力日方已諒解其眞意、誓約早使其具體化、

（公路建設）
英國政府爲使香諸州孤立、因故意不建設道路、故香諸州從來已被外界所隔絕、關於此點願加以改善、

（文化教育機關之確立）
教育機關從來僅有土侯及土侯專用之學校、但住民均未能受滿足教育、希於此點從速恢復教育也、

（醫療設備之擴充）
住民衛生思想極爲低下、且因醫療設備已無、故香州人口每年呈減少傾向、希軍政部對此特加以留意改善云。

爪哇解除
集會結社禁令一部

（吧城十四日中華社電）軍當局佔領爪哇後之三月八日、禁止一切結社集會、而爪哇全土治安狀況、現已恢復常態、故使住民生活明朗起見、十五日發出布告、解除禁止令之一部、依今次之解除、則軍政當局今後許可之結社及集會、將僅爲娛樂運動、學術技藝教育慈善救濟及物資配給（包含信用消費購買組合）等云。

菲島軍政部
指示使用教科書

（馬尼剌十三日中華社電）當地軍政部十三日根據教科書審查委員會之審議、對菲島行政機關勒克特教育更生部長指示菲島公立中學校及實業學校、暫時使用之教科書、此乃纖小學校再開後、爲全菲島中學校再開之準備也、按菲島中學校數計公立百十六校、私立四百三十校云。

第十二章　靈魂的樊籠（二）

梁媽的臉上也迸出笑來說：「兩人若是早就相識、我無論如何也得勸你別應允這件婚事的！」婉蘭心裡想：「來到這家庭裏、首應當多聯絡幾個親友之中比較明白道理的人、那麼以後自己就不致孤了。」她先伸手接過來花瓷盤托着的一盌晶綠色的清茶、飲下了半口、又說：「衛小姐您哪兒坐呀？」她笑着說、衛小姐也笑着攏手說：「咱們眞別客氣！」她致現色的旗袍兒轉了一轉、彷彿有意地向外屋看着、外屋這時已然沒有了那悄悄的談話聲、十分的寂寂、她也從梁媽的手裡接過去一盌茶、就向梁媽說：「新少奶奶大概午飯時候就沒怎麼吃得好、家裡的人既還都沒回來、我可以作主、你去向姨太太問問、應當給你們新少奶奶預備點什麼菜飯、就先分咐廚房做吧？等過來吧？」梁媽答應着、婉蘭就微微站起來、把手中茶碗茶盃放在身旁的小几上、並以祈盼的眼光望着這位自己認爲是初遇的很好的人、衛小姐果然是有話要說、過來就坐在她的沙發邊上、婉蘭要欠身站起來、衛小姐却按她坐下、說：「咱們眞別客氣！今天有這機會使我們兩人認識了、摘開我跟這裡的親戚關係、我們就已竟是朋友了！今天的事、我恐怕你深受刺戟、因爲我想這一切、一定都是你所想不到的、然而我告訴你、——請你先別過分的憂慮、這還不過是個序幕、以後他們張家的脫調不定還有多少呢！郷兒不掉要在你的眼前演出。」婉蘭臉色變了色、說：「我實在沒想到！但是他們到底？……譬如今天那表小姐她爲什麼？……」衛小姐搖搖手、在婉蘭耳邊說：「咱們小一點聲音說話！」指指屋外、婉蘭聽得趕緊回頭、那紅色的窗簾被外面的陰暗默着、如同她現在所遇的事情似的那麼慘黯。衛小姐說：「她們的耳目多」又微微地然而是極度表示惋惜地歎了口氣、說：「你是個不幸的人、不知作了誰的犧牲、把你送到這裡、假定咱們人家寧可窮死、也不願嫁到他家！」婉蘭直着兩眼、搖着頭、急急地說：「我眞是一點也不知道！想我家裡的人也是對這兒的事都不大曉得！」心裡却發狠說恨、想着父親康悅三、馬家的人、一切的人、他們又都不是傻子、哪能都不曉得呢？此時衛小姐又嘆了口氣、說：「假定不明白的人、一定要說你新娶到這裡來、我就在你的眼前我是非、使你們以後不合、但事實是早晚要叫你看出來的、要使你這個人很好、不禁有因爲看你這個人很好、不禁有點同情、同時……」婉蘭聽得裡忽然現出來淚水、被燈光閃得金光發亮、她拿手帕抵了拭、說：「我也是受過他們這家庭毒害的人！」梁咬着齒牙似地極力在壓抑她心頭的悲痛。說：「我願意你把這裡的事都告訴我！」衛小姐搖了搖頭、深深地嘆了口氣、才說「我也不能詳細跟你說、我只能說我跟這裡的關係、我是江南人、跟他們是同鄉、是老親、論起來我比你長一輩、關係雖嘗我叫姑母。」兩人若是早就相識、我無論如何也得勸你別應允這件婚事的！」婉蘭的心如一下落在冷水裡了、有些發慄。又聽衛小姐感慨地說：「你應當知道嘯瀾今年已竟二十四歲了、家裡這樣有錢、他的世叔期待預彩的心又很切、他本人也不是什麼專心致力於事業、不急於結婚、或是什麼奉行獨身主義的人。然而他爲什麼一直不結婚也不訂婚呢？這當然是有原因！」婉蘭想說：「他不結婚也不訂婚是因爲他沒遇着理想中的女子。」可是沒有說出來、又聽道衛小姐說：「原因是他們家庭裡的事、人家都知道、當然也有的情願來這兒受氣、來看這些無謂、也有的已經還已經不來、他們却不肯要。但是與此的名門閨秀、眞正受過相當教育的女子、人家決不願與嘯瀾接近、

東亞競技
全國決選會

（北京十四日中華社電）參加東亞競技大會全國決選華北代表團、經華北體育協會與各方積極連絡、均已準備就緒、於十四日由李洲總指揮率領、搭乘上午十時半火車首途赴南京、屆時除在京之代表團職員選手四十餘人齊集於北京車站外、并有河南、山西、河北三省選手、亦均於九時半前趕到、一同出發、其他大津、山東、青島三省市選手、則均於該所屬車站等候、十四日到站歡送者、計有教育總署重松體育專員、徐樹科長、與亞院清水調査官、新民會王長青科長、教育局白春育股長、及其他各機關代表、并各團員友好等達百餘人、一時北京車站空前盛況、歡呼之聲、震撼大地、實爲勝利之兆云。

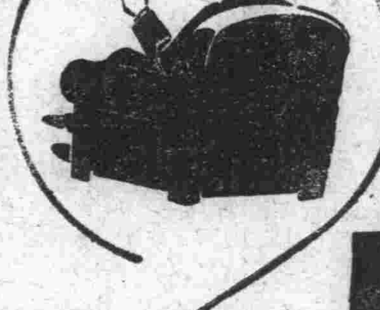
【主治】
初老期（即四五十歲左右之人）之頭痛・頭重・睡眠不良・眼睛疲勞・全身疲乏・生殖器性神經衰弱・作業能率低下等。
本劑有片劑及注射劑兩種 各大藥房均有經售
總發行 武田大藥廠
男性荷爾蒙
英男兒萌
2-13

35小九老
不麻不痛
老篤眼藥
五官中眼爲最重要、病了的危險、實在不堪設想的、不良的眼藥、於病無益、而且眼事、刺激性強的、更是危險、還要傷眼。本品爲世界有名眼藥、有止痛收斂消炎殺菌防腐等五大作用、統治一切眼病、各國人仕、所樂用。
適應症 結膜炎、結膜充血、沙眼症、眼瞼緣炎、角膜翳、學校眼炎、麥粒腫、淚囊炎等
總行 上海 山田製藥株式會社
大阪 山田安民藥房

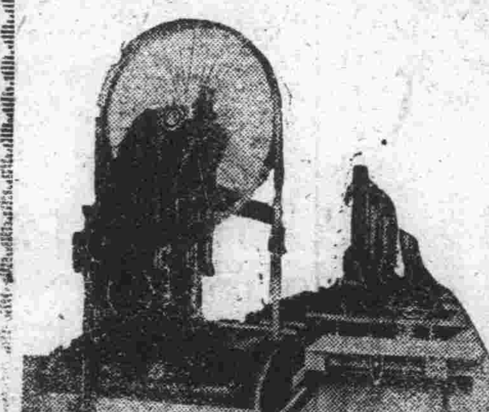
啓者本廠聘用專門技師專作各大木廠所用之大小帶鋸新式豎鋸機件穩固電力經濟並代客按裝修理各種機器輪船柴油發動機汽力機油櫃鍋爐倘蒙惠顧竭誠歡迎
貨式如下：
鋸車 44寸 42寸 附代人力
帶鋸 48英寸新式跑車
1236英寸 24英寸新式鋸
大小圓鋸 1344光地機 新式豎鋸
多元不及備載 鋸條機式樣
青島熱河路三十三號
裕祥鐵工廠
電話二 五九八六 八五〇六號

中國法人 政府立案
中國三洋貿易股份有限公司
資本金 國幣壹千萬元
營業要目
進口部 大小五金、海貨、肥田粉、罐頭、食物、棉布、各種工業用機器、化學工業機械、汽車、電料、料器、磁器、農業用機器、化學工業藥品、
出口部 猪鬃、馬尾、牛毛、牛馬皮、羊皮、各種皮革、羽毛、各種牲畜產品、植物油、動物油、蛋黃白、草鞭、山貨、各種農產品、鑛礦、銻礦、石綿、雲母、
代理 東京火災保險株式會社
青島分公司 青島市館陶路山起ビル（電二局三六八三 七八三二）
總公司 北京市內一區皇城根東二三（電五局二〇一九四 三七七）
分公司 天津、開封、滁州、保定、奉天、大阪、名古屋、橫濱、東京、大連、新京、伯林、

敗戰下的美國 物資極感缺乏（上）

△食糧品統制狀況

日美開戰後、美國戰時統制的第一步、是由食糧品開始、正如世所週知、美國是世界上擁有豐富物生產的農業國、因而主要食品還沒有實施像英德開戰後那樣高度的分配制的必要、國民生活至少對於飯的糧還沒有十分擔心、表面看來雖然如此、但事態並不如此簡單。

因日本的戰勝、對美國食糧品所發生影響中最深刻、厲害的砂糖、已經斷絕了自菲律賓及荷印輸入砂糖、去年十二月二十六日即已經制定了砂糖批賣市場的最高價格、今年一月二十六日又實施每人每星期一磅（四百五十格蘭姆）的消費分配制、平時國內砂糖生產僅够全國需要量的三分之一、因戰爭船舶不足、由古巴輸入之砂糖亦不能依賴、農務部長維加特曾向當局努力陳述消費之規正、但混化的消給狀態和國民的不關心、致使事態極爲困難、政府於三月時已大行削減四月實施家庭用砂糖比上月減少二成、較每人每週一磅又少多了。

到了三月下旬、政府發表自四月二十七日以後的一星期內全美國停止販賣砂糖、以後將採憑票制、一向慣於安逸生活的美國國民、也充分吃到不節的紅茶和苦的咖啡等滋味了、又咖啡的供給、因一般心情恐怕輸送船被擊沉、不能採來、所以一般主婦們乃大事搜羅、囤積、情勢很是不佳、此外食用獸肉的供給、據稱也有緊迫的情勢、佔美國肉類消費之年額的豬肉、也因漲價、增加了對國民生活的威脅、一般家庭都叫苦不迭、這種營養的食糧統制已經發生了種種混亂和不滿。

△提襟見肘的衣服類

其次、一月七日美國政府命令毛織業者將本年第一季之羊毛消費量削減爲去年的百分之四十、又對民需消費量則減少爲去年同期的百分之五十至六十、這乃是因爲政府預料將來早晚因戰爭關係要與羊毛供給地的澳洲杜絕交通而施行的一種措置、但是因爲方法太笨、羊毛的復維和囤積大爲流行、狼狽之極的政府、到一月末乃禁止婦人們購給陸軍士兵和水兵毛衣、着手澈底取締、到二月下旬、再行羊毛統制、決意根本年四、五、六三個月應分配紡織造業者的數量減削爲去年同期的二成、斷行澈底的消費規止、原來美國所需羊毛的一半須靠輸入、但隨日德潛水艇的活躍、船舶愈感到不足而羊毛重要產地的澳洲又在水深火熱的現狀中、恐純毛品自美國消失之日當不遠矣。

此外與衣服有關係的還有絲、現在美國因日本絲的輸入杜絕、絲襪子早已絕跡、代用品「納龍」襪子以大事宣傳而登場、但因落下傘用的纖維不足、這種「納龍」也徵用於軍用了、四月一日以後、襪子已全部以代用纖維製作、並且因服子的原料纖維原料的不足、使美國政府大感頭痛、禁止雙排鈕扣上衣、限制短褲之肥度、禁止折襠、大衣的長度縮短、禁止外出口袋、廢止裝飾帶子等等、都以政府命令嚴厲實行、其實於奢侈的美國人民對此不滿與混亂、是不難想像的、同時也不應忘記美國也在國正的努力實行戰時政策、物價統制局長官韓德森三月二十七日於紐約演說謂、「一九四三年以後美國民的生活水準、將比一九一三二年經濟大恐慌時代更低落」、而警告了美國人民。

自然、生活水準的降低、還不僅在物資配給這一面、在勞動強化那一面也積極實行、羅佛全世界的大市場和大規模機械生產、以及一星期四十小時制的勞動、這便是美國人崇拜的豐裕的生活基礎、美國先前所計劃約達六百億金元的國防計劃、雖以一金元勞動一小時計算、也必要新加一千數百萬人的勞動力、因此不用說失業者、就是婦人勞動者也開始動員了、當然四十小時勞動制也被破壞、現在如不將全美國勞動者的每週勞動時間一舉增加五成、計劃就將全陷於無法實現之境。

覆滅匪共兵器廠 跳梁小醜完全肅清
魯東明朗建設順利進行

（〇〇前線酒井本報特派員發）魯東周邊地區之共產匪蠢止討伐、由七月五日起在山本、大島、池田、上村、田制之各討伐隊密切連繫之下、連日冒灼熱酷暑、續行果敢討匪、隨處擊滅敵軍、收穫戰果、於魯東前線〇〇及〇〇嶺頓準備山本之討伐隊、七日夕編成二縱隊、一齊開始進擊、途於拂曉急襲敵據點清香園、李老鋪、三茶棚、牙後一帶之地、粉碎敵軍地下工作、毀滅敵兵器廠、獲多數兵器彈藥、收獲光輝戰果。

即七日夕由〇〇進發之山本討伐隊、自北方挺進之其他一隊（中島隊）由西方以八日拂曉爲期、相繼急襲敵據點加以猛烈攻擊、向三茶棚挺進、途次抵達李老鋪北方一公里地點時、發見日軍進擊向山中逃走中之敵軍、即加以猛攻、予以殲滅、而抵達李老鋪、在該處約作三小時搜索附近一帶、途發見敵兵器廠（手榴彈製造所）加以覆滅、日軍爾後多數兵器、猛進擊潛伏該處之敵匪、亦無暇隱匿兵器彈藥、遂放置遁入山中、與由西方進擊中之中島隊、在李老鋪南方高地挾擊敵軍、與以殲滅的大打擊。

如斯、在棲霞縣邊境之天險根據地蠢動中之敵匪、已完全潰滅、而因治安地區日軍並治安軍之進擊愈益擴大、其地區則明朗魯東之建設順利進行云。

葛家口共匪潰滅 清鄉工作奏奇效
民衆協力公路已復舊

（本報特訊）治安圈之擴大、在華北爲一日不可忽略之問題、前後歷四次之治安強化運動亦因此也、現於華北全域、五月以來展開清鄉工作、所謂清鄉工作、一言以蔽之、以重點主義於行使武力後、不移時所實施之特殊工作、而在日軍武力侵湊前、由被殲滅之共產匪地下工作與以治安地區而更生之若干部落、目睹如左之綜合的工作實施狀況。

葛家口附益都、壽光、廣饒、臨淄四縣及青州道、爲由廣饒通壽光、由益都通未良鎮之兩大公路之中心、已往不過與東西南北連續平原中之一寒村、物資尤以因農作物豐富、遂成爲八路據點對象、最近爲未治安地區、曾爲八路軍巢窟之葛家口、大部分共匪遠遁至壽北中部清水泊（壽光北方二十四公里）附近、以保餘喘。

清鄉工作在此討伐終了後、即自月之一日開始者也、日軍間不容髮之工作民衆感謝協力、四散之苦力不期而集合〇〇名、又入部落、由分遣隊逐次着手工作、現在清鄉工作各縣指導、縣知事担當率部下警備隊、工作首由整備道路開始、被破壞之道路均已整備、殆與最初無異、道成寬達六米達、所謂平坦道路、恐須數千名民衆之協力、兩側溝渠無水、結果完備遮斷壕之任務、蓋爲軟土所築成、數輛載重汽車通行時、不信其爲以五六天光陰而造成者、與道路之整備並行、前後造有〇〇所望樓、高約〇米也。

◎治安望樓散在各處、使民衆極爲安心、目下葛家口望樓行將竣工、動員苦力達一千名之多、其工程之大不難想像也。

次則村長會議及保甲調查等、業已完竣、現着手自衞團之組織、從來之行使武力、未伴隨如斯迅速建設工作、亦未可知也、然在眼前之清鄉工作從來須二個月三個月或半年、一年之時日、僅一週間或十日左右即可完了、可謂迅速、對敵匪之剿除、可謂無孔不入、武力破壞與敵地下工作剿抉併行、不與以間隙、從事一切治安工作、此即所謂清鄉工作是也。

渝窮途末路
企圖建設西北路線

（南京十四日中華社電）喪失緬甸路線後之重慶、頃着手建設其他外援路線因中、印路線地形險阻、及距離長遠、而其輸送價值毫不足道、且因不應急需、故重慶於祕密中開始西北路線、最近大肆鼓吹確保西北路線、據情報稱、七月上旬以來、與青海寧夏各省當局爲確保西北路線、繼續交涉中之新疆省主席盛世才、日前在重慶會見蔣介石、關於該路線之改革及其他加以協議、一方六月來關於四川青海西康聯合軍事建設案、受蔣介石指示之成都行營主任張群、在成都召開四川省軍事關係者會議後、即赴西康與軍事關係者協議、已於七月歸還重慶、更於七月二日飛往貴州省、旋與該省主席吳鼎昌作重要會談、據右項事實觀之、則蔣設置謀四川西康貴州軍隊統一指揮之一機關將此等軍隊配備於西北路線、以担任確保防衞西北路線云。

英金保有額 有顯著減少

（斯德哥爾摩十四日中華社電）爲再建敗戰經濟起見、則英國由美盛形購入物資、且不拘武器貸與法之存在、而英國由美之輸入需現金支付者、占相當之數、現仍向美國輸送黃金塊、採瑞典新聞報道稱、英國之金保有額、由戰爭勃發當時之二十億美元、至去年末僅成爲一億五千萬美元、至證券類之售賣額又迄至同期爲五億美元、諸如對其他美金梁之抵押權或英國所有資產之處理頗達多額、再去年美國復興金融會社、以證券作担保、供給英國四億二千五百萬美元借款云。

日軍迫近瑞安
僅距離數公里
僞軍密輸據點將覆滅

（浙江前線十四日中華社電）向溫州南方開始新行動之日軍精銳部隊、十三日來經過溫州瑞安公路及其周圍之錯雜淺河地帶、一路南進、先遣部隊十三日夕刻進至溫州南方二十四公里白沙、石山、龍節山東西線、已迫近瑞安城北方數公里、瑞安爲溫州之補助港、可以小河而與溫州連絡、在將軍密輸入上占有重要地位。

（浙江前線十四日中華社電）十三日指瑞安猛進中之日軍精銳部隊、曾於甌水攻略戰、對於暫編第十三同三十三兩師予以重大打擊、又於溫州攻略戰擊破溫州守衛軍及暫編第三十三師敗殘部隊、於山岳戰及渡河戰縱橫發揮猛威、進擊百數十公里、在浙江山野使敵軍慴伏、其間該部隊僅出輕傷者數名、未失一兵、將兵之意氣益形旺盛云。

重慶餓莩載道
商店罷市陷入混亂

（漢口十四日東電）重慶抗日陣營愈益軟弱、最近重慶市物心兩方面異常窮困、據重慶市警察局統計、本年六月中因食糧騰貴而缺乏、餓死者竟達七千餘名之多、當局鑑於此重大事態、下令市民限制食一菜一飯、但能吃此一菜一飯滿足者、僅上流階級而已、而市民大部分均彷徨於餓死綫上、又六月末因防止囤積取締暴利問題、警察局與商人間發生大衝突、遂演成流血慘劇、全市商店斷行罷市、而市商會之調停亦歸無效、不拘當局強制下令開店、商店八成均已停止營業、因是糧食品及原料品又感輸入困難、故重慶全市已陷於非常混亂、日日餓莩載道、呈悽慘狀況云。

菲島液體燃料組合 擴大配給機構
恢復交通强化收買

（馬尼剌十四日中華社電）軍政部爲對於菲島內之交通機關及工廠之原動力等、作液體燃料之計畫的配給、以期萬全起見、自入馬尼剌時即行組織於配給汽油代用酒精組合、使該組合液體燃料配給組合、該組合之機能及組織、不久將予以擴大、液體燃料配給組合、爲對處於島內液體燃料不足由軍當局委託三井物產三菱商事大同貿易三日商人業者以組合之形式所結成者、組合設立曾由軍當局得到資金之援助、收買菲島境內之汽油、重油、燈油、潤油之存貨、轉售於鑛山開發其他軍需部門、同時收買軍管理、砂糖工場所製酒精、作爲汽油代用品、以壓制配給一般人、其後椰子油工場再開操業、又將椰子油之配給置於其統制之下、然從來其配給地只以大馬尼剌地區及其周邊爲限、最近則因多量酒精存貨已能確保及由南方占領地域輸入重油揮發油之協定成立、故液體燃料供給之確保有望、而且呂宋島其他各地治安殆已回復、建設活動業已開始、一般人皆要求交通網之復活、故不久將擴大上述組合之組織、以期收買及配給機能臻於完善云。

安南米輸出 六十八萬噸

（西貢十三日中華社電）迄至本年六月三十日之安南米及米製品輸出、總計六十八萬噸、玉蜀黍及其他穀物輸出爲一萬五千噸云。

時論
僞第三戰區 完全崩潰

日軍爲掃滅僞軍殘存在最後內地輸血路線、對僞第三戰區開始進攻以來、打通安華、衢州、玉山、上饒、麗水、弋陽、貴溪鄉地、由廳水一帶壓制河盆地帶南下之部隊、開始作戰僅五日間、於七月十一日午後九時三十分、攻陷東海沿岸要衝溫州城、蔣軍背後之輸血路從此中斷、日軍乘勝掃蕩周邊殘敵、奪取弋陽南方僞軍第七十五、第百四十七兩師之最後基地、變浙贛線全面打通、東南半壁肅清、無論僞方如何呼喊抗戰已無絲毫力量、事實大白、僞軍內層想已多半覺悟矣。

按浙贛路綫以浙江省會杭州對岸蕭山爲起點、橫斷浙江及江西省而達湖南省之株州、爲粵漢線相結連、綫沿都市羅布、農產饒金屬豐富、爲中國最豐富區域、因之僅餘殘喘之渝僞政權安恩以此爲抗戰大動脈、沿路配備數十萬大軍、結成東南半壁最後據點、以爲憑險固守、永遠無虞、不特渝僞作此奢望、即以常情測之、渝僞各戰區之力量比較、亦以第三戰區爲最佳、以言人事則第三戰區配備兵力雄厚、悉爲蔣系精銳、以言地利則形勢便利、以言物資則隨處可取、語云食足則民信、兵强則士勇、第三戰區一切具備戰爭優越條件、無怪渝僞視爲抗戰最大動脈也。

第三戰區既具備如此優秀條件、爲何一經潰敗則全線覆滅、勢如枯朽、因大東亞戰爭開始以來、日本之正義及日軍之威力、已儼覆發揮、雖至愚鈍之人亦有所覺悟、事實勝於雄辯、無論渝僞如何對部下宣傳鼓勵、由事資料、無非代英美張目、並謂國際戰局將與渝僞以良好影響而煽惑顓頊之軍人使認定日本進行大東亞戰爭期間、在中國內地軍事常不注再取攻擊態度、尤其實力最堅物資最豐之第三戰區、不但未患及受攻擊、並且自今春以來時時企圖反攻、乃經實際證明、各個健兒未嘗不心灰意冷、是故雖豐饒堅固兼備之第三戰區、一朝全面陷落、竟若是其易、語云「城非不高也、池非不深也、兵甲非不固也、委而去之、是地利不如人和也、」觀於浙贛線全陷、信誠有之矣。

日軍於擊敗英美之同時、復能於最短期間擊滅僞第三戰區、使渝僞之沒落日見深刻、且已超出一般武人想像以上、蕭渝僞所宣傳厲降之第三戰區而佔領之、第三戰區尚且如是、其他各地更無論矣、由第三戰區潰滅、渝僞全面崩潰將不遠矣。

粵新舊法幣 交換順利
金融業表示樂觀

（廣州十四日中華社電）新舊法幣初次開始全面交換之十日、廣州市儲備銀行支行、廣東省銀行正金台銀兩三日商銀行及市內十八家公認兌換店一齊開始交換、在銀行交換者多爲鐵料業花紗業、糧業搾油業等大商人、在錢莊貨換店交換者爲一般商人、惟交易閑散、交換金額僅法幣止於〇〇〇千元程度、此因本年六月十五日以來實施中廣州方面來往旅客攜帶舊法幣額之限制及帶出法幣額之限制撤廢以來、市中舊法幣業已減少、氣氛稍强市民一般探觀望形勢態度、對於法幣之前途、業已失望之此間市民、隨時日之經過將所存舊法幣兌換儲備券爲勢所必至、關於此點此間金融業者、頗樂觀云。

汪書城氏任 鄂省民廳長

（南京十四日中華社電）行政院十四日舉行一一九次會議、通過任命汪書城爲鄂省府民廳長、關於書爲建設廳長、按汪氏曾任國會議員、中日文化協會武漢分會理事、關氏曾任參謀本部次長云。

各銀行有獎存款 已滿三百萬元
最近即開始二次募集

（北京十四日中華社電）以聯銀當下各銀行爲界、自六月初開始之有獎存款、未屆月末、僅二十五日爲第一次募集、即已滿三百萬元之額、由於此種成績、預料最近即將作第二次之發行、其第一次之募集、乃克服下列惡劣條件、且由於各方面之努力、而消化者。一、爲期適值端節銀號整理之進行、華人方面金融陷於梗塞、一、華中法幣暴落、有資階級所蒙直接間接之損失不小、此亦使華北金融家受壓迫云。

鈴木顧問 由承德返京

（承德十四日中華社電）訪滿中之新民會最高顧問鈴木中將、十三日夜由奉天來承、預定十五日午前八時五十分出發、乘車返北京歸任云。

衛生週間
華北盛大舉行

（北京十四日中華社電）華北勞工協會、以中國一般勞動者缺乏衛生知識、且各地勞動場所之衛生設施、亦極不完善、對於勞動者之健康上、不獨有頗大之惡影響、即對產業之增進、產品之精良諸方面、影響亦甚大、該會有鑒及此、曾自本月一日起至七日止、爲產業衛生實施週間、華北各地勞動場所、均展開活躍之衛生實施運動、頃該會已先後收得各地實施情況報告、即各處均得與當地官方以預定之計劃逐步實施、天津勞動統制會作中心、召集各工廠工人指導訓練、天津、山海關、濟南、青島等處、自動將衛生實施週間延長爲兩週、其他各處亦表明積接再厲之決心、預計今後產業界之衛生狀況、當急趨好轉云。

各省市小學教員 暑期講習班
教署援例舉辦

（北京十四日中華社電）華北教育總署、爲充實小學教員之學識、促進教學效率、與積極推進興亞教育起見、本年決定仍援例、各省市教育總局、於各重要地區、分別舉行小學教員暑期講習班、計河北省七處（保定、石門、順德、唐山道州、通縣、邯鄲）山東省五處（濟南、兖州、煙台、濰縣、德縣）河南省二處（開封、新鄉）山西省七處（太原、臨汾、路安、運城、潞縣、泉、陽汾陽）北京市一處（北京）、天津市一處（天津）、青島市一處（青島）、此次講習班參加講習員、每處定爲五十名、講習日期定自十六日起始至八月四日止、共爲二十日、開區時教署並將派專員分往作特別講話云。

魯省署新設 衛生事務局

（濟南十四日中華社電）山東省公署爲推進本省衛生事宜、特新設山東省衛生事務局、局長由省署警務總長程錫氏兼代、已覓定城內三元宮爲局址、內部人員亦經銓定、日前已開始辦公、關於本省衛生施設前途、極堪期待云。

京交易市場

（北京十四日中華社電）約交易前市、黃豆七月期開盤三八、七五、八月期開盤三九、三五、七月期收盤三七、七五、八月期收盤三八、三五、花生油七月期開盤一〇九、〇〇、收盤一〇八、二〇

北京金銀價

（北京十四日中華社電）十四日北京足金、買四六〇元、賣四五三元、白銀價無變化云。

昭南俘虜 均服勞役

（昭南十四日中華社電）昭南英印濠軍俘虜共有十萬人、其中英兵共有五萬、餘爲印濠及馬來兵、彼等現被收容於昭南郊外之二收容所、由每日從事各種勞動工作、昭南之復興、彼等實有相當貢獻、且下在清軍廠貨物廠工作中之英軍俘虜約三萬人、均能任服役、成績頗佳、幷即以工資所得購買於草精果等、故彼等均頗歡於工作以外、又可從事於網球蹴球及游泳運動云。

新西蘭議員 延長任期

（里斯本十三日中華社電）據路透通信、威林敦電稱、恐懼日本進攻之新西蘭議會、十二日表決議員之任期與延長至戰爭終了後之法案云。

華振氏藥房
本藥房聘有專門藥學人才調劑各國處方所用藥料均係上乘按方調劑準確精良決不以贗品誤人以重道德諸名各國成藥化妝藥品及化驗用品等無不俱備定價特廉如蒙惠顧無任歡迎　山東路二十七號電話二四〇三四號

相法 大相士王國華 號天龍
本相士、居青十年、靜極思動、今春赴京遊歷、現已還青、早晚在寓恭候　青島芝罘路中間道西積善堂院

紅酸療法 函授
紅酸療法日本全國開業公認之世界的新發見 … 紅療哲學館

琴岡齒科醫院
素患牙疾者注意：本院聘有牙醫專門人材担任治療、迅速收費低廉
院址 山東路三六 湖北路拐角　院長 丁眉卿牙醫師

內外各科 林子聖醫師
專門 皮膚科、花柳病科、內科、胃腸病科
特設 戒烟科、產婦科病室完備
冠縣路五八號 華北醫院

綠樹環繞、別有佳趣、完全時代化！
上海飯店
幽雅、潔淨、寬整、夏季宴會、最爲適宜
湖南路三五號 電話二一五九〇

南洋歸國相命測字大王
三十年老牌古裝
笑糊塗
根據哲學解釋休咎 不靈不準原潤退回
長寓青島北京路 國民大飯店一〇五號候教

歡迎試用　請君比較

五星牌洗衣皂
本廠出品 原料選擇 製造精良 質堅耐用 價目克己 四大特點
各百貨店均有出售
青島新興肥皂廠出品　廠址萬壽路五五號　電話三一七九三

心胃氣痛靈
養血調經丸
搜毒清血丸
耳聾立聽丸
七疝斷根丸
乾坤瘰癧丸
經售處 北京路長春堂藥房 金鄉路太和春藥房 山東路長春堂藥房 山西路長春堂藥房

鯨睾丸製劑
最新 男性賦活荷爾蒙 賽克買因
古書云、鯨乃海魚之魁、大者長千里、小者數十丈一生數萬子……人如食鯨腎、增元增精、延年百歲。
包裝 三〇片 一百片 五百片 注射劑 〇、五西西 五管 十管 五〇管
製造發行 總舖 大阪市 大日本製藥株式會社 分公司 奉天

鶴牌牙粉
鈴木齒科研究所　總經理 三木商店　總經銷店 青島李村路十三號 吉增洋行 電話(二)二五六二號

高單位維他命B₁劑

維他命B₁之大量療法
本劑爲高單位強力維他命B₁劑、凡由維他命B₁缺乏而起諸症、如脚氣、胃腸病、食慾不振、神經痛、或如結核、肺炎、肋膜炎等熱性或消耗性疾患、以及妊娠、產褥、授乳時之營養障礙、而認有施行維他命B₁之大量療法必要時、蓋被賞用。
（包裝）10片 30片
各大藥房均有經售
強力 米太寶靈片

萬寶晶石眼鏡店
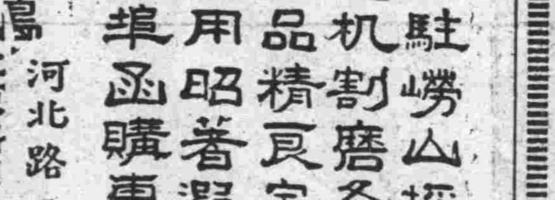
久駐嶗山採辦晶石、電机割磨各式眼鏡、出品精良定價特廉、信用昭著遐邇咸知、外埠函購惠款即寄
青島河北路二十九號 北京路口天津路轉角

目品發批
達曹過酸化、達曹性苛（火鹹）、達曹酸硅（泡化鹹）、達曹化硫（硫化鹹）、鹽瀉痢（苦硫）、水硝亞泥酸母安炭、達曹硫酸亞次（海棒）、用品料工業藥材零售其他療生發批共醫衛
兒丹實藤井驪、（淋病藥）元衿（去衣領之汚垢）、精土保（樟腦十倍）（滴他淋四百倍）、髮麗（染白髮）、玉乃惠（婦人座藥）、精酒兒素湯、命味糖、將若口中
陸海軍御用工場保土谷曹達株式會社製品 各國協定常盤會鹽酸加里指定販賣店
華北總批發處 發賣元 寅屋大藥房 青島膠州路山東路口 電話2五六一二九六六六

咳得頭暈眼花
肺立甯
主治 傷風咳嗽氣管炎哮喘百日咳 急慢性其他一切痰喘咳嗽有奇效
各大藥房均有經售
青島南洋藥房總經理 山西路二十三號 電話二一五八四二

小兒聖藥

李琴園福幼餅
專治小兒食積腹痛 面黃少食發熱咳嗽 嘔吐瀉痢症等
琴園兒科醫院發行 膠縣九路一號 電話四四七六號 各大藥房均有代售

當局撥庫存大批苞米麵 按適正價格配給

發表談話期待一部商人反省

本市近日來雜糧市價飛騰、一般不良商人、竟有乘機惜賣囤積之惡劣情形發生、市公署爲解決市民之食糧問題、並促進一般商人之覺悟、昨特發表當局談話如次：

近日來因雜糧行情急驟昂漲、市內面竟有一部不良者積行惜賣囤積之惡劣情形出現、如此一般忠實之消費者竟因之受累、實覺遺憾不已、

當局曾早日預測必有此事發生、故處初以來即指導努力從事集積主要食糧以備之、此次因適應此種情形、立即撥出一部份之大量苞米麵、按左例支配

一、販賣者 青島糧局同業公會指定販賣店（推車小販）

二、販賣價格 苞米麵一袋（二十公斤）十二元

「註」每公斤約合二市斤

「但按斤零售時照不以右價爲標準」

此次當局之此種對策乃爲對一般消費者民衆所施、自不待言、故民衆應自肅自戒、切不可有惜賣囤積之惡情、應協力當局之此種意義、當局方面更深刻期待惜賣囤積及無故抬高物價之一部業者、急速反省、同時對違反者予以嚴重處罰、決不寬容、今後爲適應所需、更準備將在庫中之大量部份放出云。

粮商如囤積惜賣 當局從嚴處罰

經濟警察班召集麵粉組合開會

青島市警察局以本市近日以來、各項食糧價格高漲、麵粉一項爲主要食糧、更有囤積惜賣情形、實屬影響民生、市警察局爲維持市面秩序、安定民生計、特於本月十四日上午十時餘、由經濟警察班、召集全市各麵粉組合開會、所有第一第二部組合員責人均出席、關於麵粉配給一項、業已由當局充分配給、而各組合同業員、如再有囤積惜賣情事、決予從嚴處罰、以維市面云。

台東分局召開 三防座談會

指示防匪防火防疫事項

台東警察分局召開之強化治安以及防火防疫座談會、於昨日（十四日）上午十時、假東鎮新華大戲院舉行、到有各機關代表、紳商名流、以及鄉區村長等、達八十餘人、如儀開會後、由台東分局崔金鑒分局長致開會詞、各機關長官致詞、來賓致詞、旋即開始懇談、至十二時餘、始圓滿閉幕、茲將座談會指示事項、覓錄於左：（一）、防匪、一、實行各街抽丁巡更、以防匪盜、二、市民舉動、隨時呈報戶口、以免匪人匿跡、三、來歷不明之人、不得容留止宿、四、居民務須領居住證、以資證明、五、勵行勤儉、不使物資流入匪區、六、檢舉不良份子、以除隱患、（二）防火、一、天旱物燥、注意火源、二、易於引火之物、不使靠近爐灶、三、木質樓台及走廊、不得安設火爐、（三）防疫、一、市民一律注射防疫針、免受疫癘傳染、二、不潔及腐敗飲食物、嚴禁食用及售賣、三、嚴禁居民隨處便溺、四、垃圾隨時清除、五、廁所要常沖刷、並灑以石灰酸水或石灰、六、努力滅蠅、以防傳染、七、居民有患傳染病者須報告、不得隱匿、八、居民如有死亡、無力掩埋者、須報告警所處理、不得任意拋棄、九、污水立拔、不得向馬路上潑棄、一〇、娛樂場所及商場飯館市等公共處所、須備用專人打掃清潔、以重衛生、（寫眞係開會情形）

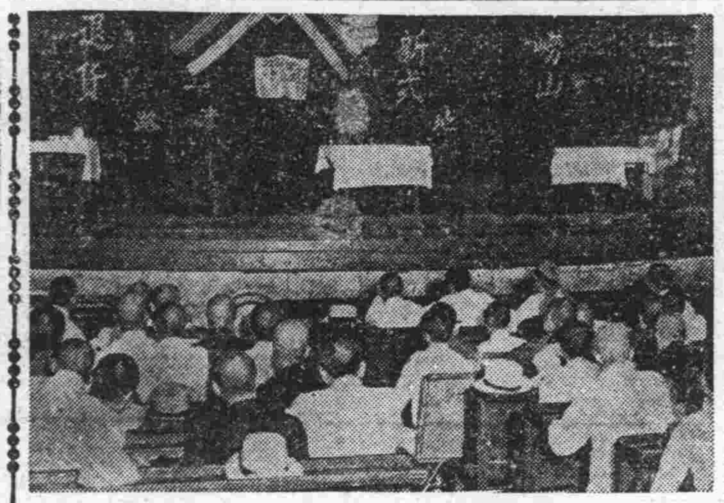

工業見習生 考試完畢

十六日揭曉榜示

本市社會局募集渡日工業見習生、業於十二日考試完畢、現正評閱試卷、定於十七日揭曉榜示云。

日籍商民存款 扣繳存款利息所得稅

青島統稅局奉令、對於日籍商民、在華籍銀錢行號、以及一般商號之存款、應一律扣繳存款利息所得稅、該局業經分別函令、並布告商民、遵照扣繳、茲將原布告探誌於後、

案奉華北統稅總局彙字第七七四號訓令、內開、案奉財務總署稅字第四三〇號訓令、內開、案查前准中國聯合準備銀行總行函詢、日籍商民存款利息、可否免征所得稅一案、經本署與興亞院聯絡部方面聯絡決定、以華人在日系銀行存款利息、均係照扣所得稅、所有日籍商民在各銀行存款所得、自亦不能例外、應即依章扣繳、以示一律云云。除分令外、合亟令仰該局即便遵照、並轉飭所屬一體遵照、此令、等因、奉此、自應遵照辦理、除分別函令外、合亟布告周知、仰即遵照、爲要、此布。

濟市平抑房租

當局嚴禁散佈流言

濟南通訊華北之低物價政策節節發揮其效果中、比於一般物價、不啻外高之房租問題解決、於遂行該政策有不可缺之之重要性、此種對策、濟南市前已頒布房租暴漲停止令、關於房租適正化、鋭意進行研究、此際關於房租問題、似有種種之惡辣流言散布、即傳說最近某銀行方面所有之家屋、大事提高、似與某官廳、有何等連絡云云、

官廳當局並無何等之關知、同時於低物價推進途上、如以官廳名義、乘機利用之可疑行爲、當局願引爲遺憾、此應爲一齊糾正之對象、但此等行爲可謂推進低物價政策之反抗者、爲斷然難以默視之問題此點市民須嚴予自戒爲要。

本市選送留日生 孫月岫錄取

本市教育局奉令選送赴日留學生、業經考試完畢、錄取孫月岫一名、於昨日布告週知、布告如下。

爲布告事、本局奉令選送本年度留日學生一事、經於本月十日舉行考試、所有各科試卷、業已評閱完畢、呈請市長核示、計錄取孫月岫一名、特此布告。

電信競技

本市代表選定 二十六日赴京

華北電電青島總局、以鍛鍊電氣通信從業員之技術向上爲目的、特於七月十二日上午九時起、在青島中央電信總局、舉行管內第一次電信競技會、參加本市、威海衛、煙台、濰縣、坊子等地從業員三百餘人、競技項目有譯文、日文、歐文音響通信、無線現波通信、鍵盤、鋼孔、杵鋼孔、綜合通信等、經審判結果、選手七名、代表青島總局參加七月二十九日、在北京舉行之華北電信競技會、並定於二十六日首途赴京、茲將青島總局代表七人、探錄於次：森正雄、大北義家、安尾光造、酒井治登、應木太郎、王璽寶、趙明名。

高稭農作物 鐵路公路兩側禁種

即墨區辦事處管內沿鐵路、公路兩側五百米以內不得種植高稭農作物、以免匪類憑藉擾亂治安起見、在麥收之際、曾一再嚴令禁止、仰各屬知悉、邇來據各方報稱、沿鐵路、公路兩側、仍有少數高稭農作物發現、處長與副處長以事關交通安全、特派警察科員、携帶禁種高稭植物及愛路等各種宣傳品、赴沿鐵路、公路兩側之鄉村、實施宣傳宣撫、說明禁種高稭農作物之用意、以及愛路即是愛身之理念、協力完成是項任務云。

六月份統計

市民死亡數目

關於市民死亡數目、屢經按月統計、茲據市警察局統計、本年六月份市民死亡病別數目、計肺結核四十六名、貧血六名、感冒二十五名、喘息二十五名、衰老十九名、肺炎二十四名、營養不良二十四名、腦膜炎一名、肋膜炎一名、心臟麻痺七名、消化不良二十一名、氣管炎十七名、心臟瓣膜病四十一名、脾臟大三名、敗血症一名、海洛英中毒六名、先天不足十三名、胃腸炎九名、神經衰弱三名、縊死三名、乳癌一名、腦震盪五名、糖尿病一名、腎臟炎十名、狹心病一名、腸結核三名、溺死四名、腦溢血三名、產後失調二名、子宮癌一名、肋膜炎一名、胃癌一名、胃潰瘍三名、尿毒一名、產後大出血七名、腸炎四名、喘息三名、梅毒一名、臀底骨折一名、腹膜炎三名、黃疸一名、半身不遂一名、顛癇五名、產褥熱二名、盲腸炎一名、摔傷頭部一名、天然痘二名、心臟衰弱一名、阿片中毒一名、癌腫二名、第三度火傷一名、子宮出血一名、腿骨發性脫疽一名、子宮外妊娠一名、小腸腫瘍症一名、凍傷一名、結核性關膜炎一名、蜂窩織炎一名、氣管枝擴張一名、頂部切傷三名、子宮筋腫一名、淋巴腺炎一名、膽囊炎一名、本月份死亡成人、男一百六十三名、女九十八名、未成人男五十名、女三十四名、總計三百四十五名云

本市取引所

變更開行時間

本市取引所、以時屆夏令、天氣日漸炎熱、爲縮短辦公時間以資休息起見、特定自七月十五日起、變更開行時間、爲上午九時半至十一時、下午暫停開行、自九月一日起、再恢復原來開行時間云。

關於展覽會出品之 寫眞作畫

遠藤二二

此次本報主辦、在青中日各機關後援之下、開繪畫寫眞展覽會一節、爲中國文化向上、誠堪慶賀、以藝術之精華、尤以東洋畫、在數千年歷史上、始築成今日之基礎、無待喋喋也、然關於視寫眞爲美術品、在過去反覆有種種議論、即在現在、在製作者之中、態度不鮮明者尚多、寫眞係由尼赫普斯（NIEPCE）與達戈爾（DAGUERRE）所發明、復經一百年、但其寫眞於今日之程度、供實用而進步、爲想及始有五內、實在原形寫眞、不許有一十年短短歷史、非無理也、況中國大衆、如想及寫眞之普遍爲時不久、則關於今後之開拓、主持有不少關心也、

寫眞之使命爲有科學的記錄性之確實性、因以其記錄寫眞性爲生命、遂發生以藝術之價值而議論、然寫眞終屬寫眞、如與繪畫同樣見地、將其比較議論者、實爲謬誤、

所謂純藝術、結局爲個性表現、而在繪畫、其個性的表現成爲評價內容重要問題、但寫眞爲其被寫體同作者鏡頭角度點之訂正與歪曲、不拘其於寫眞求個性、以藝術品神價究何故耶、此問題在作者、即其作者之鏡頭之根本問題也、即其作者之鏡頭方面有個性、並決定攝影被寫體之觀察（主題）、將其表現強調手段方法（技術）各人不同之點、於寫眞持有之藝性者也、

故於展覽會出品之寫眞價值、即在如何主題選定之優秀、換言之、任何寫眞選定一優秀、作者究以何種決定優秀耶、所謂精神的內容之深淺、作者心理動向成爲根本、此點最重要、例如兒童持寫眞攝影開始頭、第一放之寫眞時與、此寫眞因爲一放之寫眞、然無視於攝影者心理活動也、即不過言在機械的複寫而已、又另一場合、有人爲欲攝一風景、播圖器矣、如始無反省而攝影、則與前記兒童所攝之寫眞同樣也、縱有寫眞之記錄性、然殆無藝術性、要之、根據何物即攝何物者爲根本、故以作者如何之作品、則非爲成心之美之事、寫眞觀不可也、而藝術作品、即爲提高民族文化之美之事、雖是之故、文化向上運動、實有意義、（未完）

教育機關實踐夏防運動 展開文書言論戰

指定學校二十處爲講演會會場

邇來各教育機關、對於此次之夏防運動、就建設的思想、擴大強化、故市教育局、基於各種實踐計劃、因華北之治安、爲華北民衆自體之責任、爲發揮東亞共榮圈之兵站面目、以一般民衆爲對象、活潑展開文書言論戰、爲謀局揭興亞之思想、基於目下實施準備中之新規計劃、對各市內各學校、購買大東亞戰爭朝日新聞（日文）分別配布、同時在興亞院當局援助下配布世界畫報（中國文）并大東亞戰況地圖及小冊子、藉以增強學生兒童之時局認識、復於第四次治安強化運動期間、因收到預期效果、而爲發行大東亞戰況半月刊、於父兄間、傳啓蒙宣傳達於有力地步、夏防運動挺身隊、即教育局職員、與宣傳處處員、在共同之下、攜帶畫片劇、醫療藥品等、赴鄉區地帶、巡迴舉行宣傳講演會、強調第四次治安運動之三大目標「東亞解放」「剿共自衛」「勤儉增產」、象將打倒英美之決意、向民衆間加以鼓吹、至於講演會會場、指定爲左列之二十處學校、即李村區（朱家窪、張村、贛哥、下河莊、枯桃）村、夏莊區（仙家寨、續哥莊、惜福鎮）浮山所區（大麥島、浮山所、辛家莊、沐山）薛家島區（薛家島、南屯、西大洋、紅石崖）陰島區（陰島、北莊、南莊）治安講演會等之實施計劃、正在備案中、藉此實踐之効果、爲訓練學校當局自體之精神及日常教育規律之向上、并勤勞奉公勤儉節約、收回廢物、父兄學藝懇談會等、期待自動的遂行、同時關係各機關、對其實踐的熱意與効果、極堪注目云

於夏防運動期間 舉辦漫畫募集

市公署規定募集辦法

本市市公署於夏防運動期間、爲使漫畫家發揮其大才、特舉辦漫畫募集、其辦法業經決定如下、

一、旨趣——內深擴大在宣傳之威力廣大、而期本市之漫畫家發揮、正當發揮其天才之機會起見、特藉夏防實施期間、舉辦漫畫有獎募集、期當此大東亞戰爭建設期完成之前、使一般民衆、確定勝利之信念、及以富有興趣之宣傳方法、領導市民思想納入正軌、

一、內容——（一）關於驅除英美、（二）關於大東亞共榮、（三）關於剿共滅黨、（四）關於和平區內之人民生活、

一、限制——（一）不分國籍性別皆可應徵、（二）須合乎漫畫體材、（三）紙張須在二方尺以上、（四）顏色不拘、

一、日期自七月廿一日起至八月二十一日截止、

一、獎償——一等一名一百元、二等一名五十元、三等一名二十元、佳作三名各十元、

一、投遞——（一）市公署宣傳處、（二）青島大新民報社（封面請標明漫畫應徵字樣）（三）青島興亞新報社、

一、審查、審查員另行聘請隨時發表之、

一、發表——審查決定後依次在報端發表、

一、附註（一）郵資不足概不接受、（二）取錄與否概不退還、（三）一經錄取版權由主催者保留、

主催——市公署宣傳處、後援——青島大新民報社、青島興亞新報社、

教職員暑期訓練

當局着手籌備

本市教育局以現值暑期、各級學校均將開始放暑假、爲將暑假期間使小學教職員暑期進修起見、特舉辦小學教職員暑期訓練班、已組織籌備委員會着手籌備一切、其訓練日期擬於本月二十日起至八月八日止、關於舉辦辦法即可決定云。

大米市況 呈平和之象

本市日昨鹽城大米安價六十五元及八十元（鹽城江米七十五元及八十元、一號敝黨米九十五元、二號敝黨米九十二元、頗米九十五元、火較米九十二元、長粒江米一百〇二元、元粒江米一百〇二元、各價成價均與前無何升降、景況深轉緩和、大非前週蒸蒸之勢矣。

中日交驩競技會（續）

我方選手代表決定

一高級足球一

守門、熊鈞（稅局）

後衛、張吉良（福昌）武鸞濤（市中）邢喆（三小）補、趙學勤（商）

中衛、陳守仕（秀協）陳止平（新民）劉文學（商）苗樹棠（建局）補、

前鋒、計泰德（市院）夏家鼎（市中）梁景徂（商）姜希聖（鮮銀）寧名積（青膠）李仁軒（江小）補、

一高級排球一

隊長、高文煥

前排、韓關茂（東小）王濟臣（商）顧鳳鑾（崩）葉振桐（市中）

中排、楊永森（鮮銀）趙寶亮（市署）高文煥（市署）邢喆（三小）張其昌（東小）

後排、張樂孝（扶小）姜希聖（鮮銀）紀永正（商）

一中級籃球一

隊長、鄭元慶

前鋒、鄭元慶（青商）陳頌堯（崇德）

中鋒、李兆楨（禮賢）

後衛、張芳球（市中）紀光傳（崇德）

後補、王文成（禮賢）馬永讓（師範）匡國裕（市中）王福春（禮賢）楊爲善（禮賢）

一中級排球一

隊長、紀光傳

前排、李兆楨（崇德）王福春（禮賢）張芳球（市中）毛秉信（崇德）

中排、丁士融（禮賢）張景雲（禮賢）劉振中（禮賢）匡國榕（市中）

後排、紀光傳（崇德）劉宗瑞（禮賢）李延庚（禮賢）王成芳（市中）

一女子排球一

隊長、徐棠（市中）

前排、趙伯璋（市中）□維辰（市中）楊桂英（聖功）謝瀛懿（市中）

中排、徐棠（市中）汪碧華（聖功）陳玉芬（市中）楊秦珍（聖功）

後排、武淑清（聖功）王慧芳（聖功）呂儷儀（市中）郭懿蘭（市中）

一女子田徑賽一

五十米、王鳳蓮（市中）賈蕙芝（文德）王秉蘂（文德）李慧珍（女中）

百米、王鳳蓮（市中）王秉蘂（文德）李慧貞（文德）王天貞（文德）

△中學校接力隊▽

男子組、師範學校、市立中學校、東文書院、禮賢中學、崇德中學。女子組、市立女子中學、文德女子中學、聖功女子中學。

三起自殺

投海、投井、服毒

本市南仲家窪村一七六號住戶邵開生之妻邵丁氏、二十歲、本市人、前日因家庭瑣事、乘隙外出、在滄山村南海岸、投海自殺、邵開生現已覓得屍身、報由法院檢驗拾埋云。又東吳家村三五二號住戶王國先之妻王王氏、五十八歲、本市人、乃夫以種菜園爲生、近日以來、因菜園園地被地主收回、王王氏憂急之下、於前日晨四時餘、投井身死、已由法院相驗拾埋云。又少婦張王氏、現年二十八歲、濰縣人、住台東西七路三十三號、昨日因與乃夫發生口角、一時心窄、吞服鴉片自殺、經人發覺後、急送往戰大夫醫院灌救、得慶甦生云。

出席講演會

茂庭工學博士

現來青中之前東京日本大學工學部長茂庭忠次郎工學博士、現任日本大學名譽教授、日前因事來青、十四日正午、出席工業聯合會開催之關於工業教育之講演會及座談會席間以促進青島方面之工業教育爲前題、所談均表示非常熱心、更對在本市設立工業學校之氣運有所助長云。

褚肇基妾 行蹤不明

本市禹城路四十八號住戶褚肇基之妾崔有谷、二十六歲、平度人、前日後午一時餘乘隙外出、至今未歸、各方尋找、迄無蹤跡、現已報告該管警所、請求查找云。

舞踊家崔承喜女士 昨慰問海軍部隊

並來訪本社致寒暄之詞

舞踊家崔承喜女士、此次來青、在臨時組成之崔承喜後援會之名義下、於昨日天在海軍陸戰隊講堂慰問海軍部隊、當晚在陸軍俱樂部招待軍、興亞院、市公署、總領事館其他各機關、並定於今日在陸軍俱樂部作公開演云。又崔承喜女士昨日午前同篤多朗氏及華北演藝協會今久雄氏等來訪本社致寒暄之詞（寫眞係臨行在本社門前留影）

中村大尉 爲國捐軀

昨舉行民國葬

在緬甸戰線殉國之故陸軍大尉中村和夫氏之居留民國葬、十四日午後四時半在第一日本國民學校教堂、日本總領事（代理）、〇〇部隊長（代理）青特根司令官、青島憲兵隊長、青島特別市長（代理）、民會議長、青島日商工會議所會長、宗教聯盟、在鄉軍人會、國防婦人會各代表、各學校長並學生代表外、各種團體代表多數參列下、以神式嚴肅隆大舉行、至六時終了云。

時人行蹤

華北交通會社資材局長高橋定一氏、爲視察業務、日前來青、十四日在青島用品事務所、因連絡業務、對所員施行訓話、并預定在青逗留兩三日。又濟南鐵路局太田副局長及伊藤事故科長、亦於十四日來青、以候公幹、擬於十七日歸濟云。

日軍討伐隊與縣警隊 猛烈捕捉殘匪

斃匪十七名餘均潰逃

連日細雨濛濛、天氣炎熱、皇軍對於各地圖謀蠢動之匪團、爲將其一舉撲滅、英勇出動、川口討伐隊與縣警備隊〇〇名乃共同搜索敵匪、自〇〇出發、行抵那家嶺、（即嶗西南方約七公里）北方約一公里附近、遇中之敵匪約三十名、敢行猛烈追擊、追至下坡（即嶗西方約七公里）、在西北方、對於逃走中之敵匪、即將其捕捉、加以猛射、交戰約一小時後、與以極大打擊、使向北方潰走、於此戰鬥之皇軍毫無損傷、所收戰果如左：敵匪遺棄屍體、十七具、鹵獲品、步槍三枝、同子彈五七五枚、手槍十二枝、同子彈四十六枚、手溜彈二十五枚、其他被服、糧秣等若干云。

少女送命

董成仁無照行醫 已在法院成訟

本市西吳家村四零八號寇黃氏之女寇秀英、年十九歲即學入、因患經血不調之症、經人介紹董成仁者、（五十六歲、即墨人）代爲治療、董成仁並無行醫執照、僅以其家傳秘方爲人治病、寇秀英服用西藥二劑、旋又改服杏仁、香油、白糖、醋等混合劑、不料服用後、寇秀英即行身死、寇黃氏以董成仁庸醫殺人、治斃乃女、特將其扭送警所、轉送青島地方法院成訟云。

慰問金獻納者芳名錄

鴻聚東	五元
德成祥	十元
鴻記商行	五元
德增泰	十元
會源祥	十元
泰康公司	五元
共計	四十五元
連前共計	一千七百二十一元

飛機獻金者芳名錄

△本報代收者

增幸洋行青島支店	二千元
鴻聚東	十元
源興恆	廿元
德成祥	廿元
鴻記商行	十元
德增泰	十元
會源祥	廿元
泰康公司	五元
計	二千〇九十五元

△興亞新報代收者

青島水道株式會社從業員一同	一百五十六元三角
池坊華道會青島支部	一百元
第四町內會第九鄰組一同	四十一元
第十一町內會第三十四鄰組一同	二十元
計	三百十七元三角
共計	二千四百一十二元三角
連前共計	四萬三千四百九十四元七角八分

本報主辦懸獎入選論文

「七、七事變」與亞洲復興（續）

「戰爭可以摧殘舊文化；創造新文化！」

路則姿

二、英法聯軍之役、咸豐六年、英以粵水兵被拘與法聯軍破廣州、陷大沽、與中國訂天津條約、允許教士內地傳教自由、商船得航行內地、開營口等地爲商埠、割九龍與英。三、庚子戰爭、即八國聯軍之役、賠款、准各國駐兵內地等。四、其他、如中法之戰、上海英捕殘殺華人、片面擴劃界問題……。

因各口岸開放、內地航行自由等限制、英美人即一躍而爲操縱中國市場的主人、銀行商店工廠……充滿各角落、用各種方法搾取中國之資源、美國唱着「門戶開放」「機會均等」的口號、而實際亦無非借之掩飾其獨吞之陰謀而已。

迨中國由英人李滋羅斯協助整理幣制、納中國金融於金融集團、使中國更明顯的隸屬英美之後、成爲一個附屬國了。其他如宗教、教育等麻醉策略更不勝枚舉。

（八）中日事變以來英美人的陰謀。一、物資援蔣、助長戰禍。二、利用租界、容納恐怖分子、阻止和平的進行。三、對日經濟封鎖、企圖抑止東亞人自強之力量。四、英美聯絡有抗政權、結成ABCD對日包圍陣。

綜觀以上所述、可見英美始終不會放棄侵略的手段、深惜日本盛強、東亞人之自覺、故一面做無誠意的與日談判、一面極積準備與日本的戰爭。

來栖大使在美國一再披瀝日本誠意及其目的、而美人故意牽延、日本爲了東亞的前途、忍無可忍、始發動了此次大東亞戰爭。

開戰不久、新加坡、香港、馬尼剌、等英美根據地先後爲日軍攻克、緬之馬來半島全土、菲律賓全土、緬甸全土、爪哇、蘇門答臘等也相繼陷落、將東亞英美人的長駐勢力完全肅正、所謂援蔣路線也隨之完全斷絕、中國和平地區因之無有租界匪藏匪、地方治安也逐漸鞏固、混整、一方面中國新政府日見發展、而另一方面偏安西南的重慶政權在民氣渙散外無援助的孤立狀態下、生命已岌岌不保夕了。

大東亞戰爭日益進展、中日事變也就將要結束了。

四、集中東亞一切力量、向復興建設之途猛進。

當大東亞戰爭未開始前、英美等國對日本的實力估計過低、所以珍珠灣一戰爲滅了美國太平洋艦隊、在馬來半島又擊沉英國遠東唯一主力艦「威爾斯親王號」。……開戰不久即獲得制海制空權、戰果之偉大、使英美等國朝野都感到驚惶失措。

至今、戰爭已經將近七個月、戰線已經擴大到印度洋、澳洲、阿留山群島已不保、更由北面進擊、佔領阿留申地安列島、做爲根據、直接可以攻擊阿拉斯加、加拿大、美國本土、在西而將要與德義海軍會合近東、英美等聯合國陣營不但在東亞無立足地、且已到完全消滅的時期了。

因此、一般人都讀嘆日本之強大、以爲日明治維新以來、效法歐美的效果、殊不知日本確是採取歐西文化的精華來補助自己、而骨子裡依然保存着東洋固有的文化——王道精神、埋頭苦幹、致有今日、決不像英美國民的自由觀念、享樂安逸、直到臨頭、只有抱怨、且精神散漫不能集中。

比如「八紘一宇」即是「世界大同」的思想、較「全體」主義的意義來著得多、這便是「王道」與西洋文化的「霸道」不同處、也就是我們東洋文化的優點。

由於七、七事變、中國也充分表現了國民意識之脆弱、不過爲第三者所利用、未免可惜、近中國汪主席領導下、全國已經醒上與日本提攜之路、思想上又是一大轉變、將以「愛中國之精神、愛護東亞」爲我們的標的、在大東亞戰爭體制下、職域奉公、服從領袖、協助友邦、遂行完成興亞之大業。

滿洲、泰國、一個是由日本扶植起來的國家、一個是處頭敵爲鄰而不畏、沉着應付、努力效法日本、自力圖強的民族、這都是新生東亞強力的一環、其他如新生的菲島、馬來、印度、爪哇、……等民族在這次戰爭中解除了枷梏、恢復於本然狀態、也將於東亞盟主——日本指導下、集中一切物力、精神、向亞細亞的復興建設之途邁進、世界將有一番新的情勢展開、東亞即是未來的安樂鄉。

× ×

最後、向自七、七事變至今五年中爲興亞戰死的英靈致敬、因爲七、七事變是偉大戰爭的前奏啊。

內外行情

【七月十四日】

本市市況

○生油期貨前場	
七月開	106,50
最高	107,80
最低	105,60
收盤	107,70
成	114車
八月開	107,50
最高	109,10
最低	106,50
收盤	109,10
成	1010車
○生米期貨前場	
八月開	63,80
最高	64,50
最低	63,80
收盤	64,80
成	106車
○雜糧市	
膠州小米	44,00
元豆	34,50
小麥	52,00
火車高粱	37,50
苞米	37,00
元豆	33,50
莞豆	34,00
小麥	51,00
小米	41,00
芝蔴	62,00
濟南吉豆	44,00
濟寧吉豆	41,00
高密小麥	51,00
青口元豆	31,50
芝蔴	63,00
本街生餅	23,00
生餅	23,30
○土產現貨	
甕生油	119,00
成	80甕
桶生油	121,00
成	20桶
機單油	124,00
生米	63,00
	62,00
成	400包
豆油	108,00
牛油	150,00
○生油期貨後場	
七月開	107,90
最高	108,20
最低	106,00
收盤	106,00
八月開	108,90
最高	109,20
最低	106,80
收盤	106,80
○生米期貨後場	
八月開	64,70
最高	64,70
最低	63,80
收盤	63,80

外埠市況

○大阪短期前場開盤	
大新	74,40
新鐘	90,90
日鐘	61,80
室築	76,20
新帝人	94,50
商船	101,50
○東京短期前場開盤	
新東	138,70
新船	99,10
滿鐵	77,40
三菱重工	90,90
日魯	86,80
滿業	60,10
○軍票對新法票	
17元16—15賣	
18元16—1買	
○金塊市場	
20900元	
○天津麵粉市場	
綠龍門	21,50
綠三角	24,80
○濟南雜糧市場	
大麥	無市
小麥	28,50
小米	44,50
高粱	40,50
玉米	38,50
生米	57,00
胡蔴	70,00
黃豆	40,50
青豆	無市
黑豆	37,50
綠豆	52,50
生油	108,00
○唐山雜糧市場前場開盤	
合豆	
七月開	40,50
收盤	40,28
八月開	39,81
收盤	39,81
豆餅	
七月開	94,00
收盤	93,50
八月開	92,50
收盤	92,50
豆油	
七月開	98,30
收盤	98,30
八月開	99,00
收盤	99,00
生油	
七月開	100,60
收盤	100,40
八月開	102,30
收盤	102,60
生米	
七月開	55,60
收盤	55,40
八月開	55,00
收盤	55,00
○唐山雜糧市場後場開盤	
合豆	
七月開	39,95
收盤	39,36
八月開	38,95
收盤	38,77
豆餅	
七月開	92,00
收盤	91,90
八月開	91,10
收盤	90,90
豆油	
七月開	97,90
收盤	97,40
八月開	90,90
收盤	98,20
生油	
七月開	99,90
收盤	99,90
八月開	101,50
收盤	101,50
生米	
七月開	54,30
收盤	54,10
八月開	53,40
收盤	53,47

獅頭蚊香

是全國唯一標準的名貨 公認效驗最著價值最廉 美價廉各大商店出售 每盒四角半 特請試驗一用無効原洋奉還

吉祥製香廠

青島四方宜化路 招聘本外埠代理店

烟末廉價出售

啓者本號由各大烟公司包辦各種菸片菸末貨色優良氣味芬芳如蒙賜顧竭誠歡迎本號西服部到有新式西服原料專做男女時裝大衣價目克己希各界仕女蒞臨參觀爲荷

德羅商行 禹城路十七號 電話2七四〇九號

保證責任 青島金融合作社

本社辦理各種存款放款及爲便利存押貨物起見備有倉庫爲補助小本經營者兼辦小本放款並代理火險人壽險等保險業務今爲台東鎮存放款便利特設立分社本社辦事手續敏捷利息從優如蒙惠顧無任歡迎

總社 肥城路十四號 電話二、七七三九

分社 威海路四八號（台東鎮商會內）電話三、〇六九一

呢絨綿花布 包作各官署各團體各學校制服等項

青島被服工廠

青島河南路二號 電話（二）四五八八號 營業所 電話（二）四九三九號

火柴的代用良品

特許 電氣火柴 登錄商標

◎按鈕機 實用新案特准註冊
◎發火口的堅牢壽命爲他品之五倍
◎電費極經濟使用三百次以上不過一分錢
◎取火靈速。使用安全。無災之虞

青島市寧波路二三號 川一商事合資會社青島出張所 電話（二）四八六六番

大阪市住吉區北加賀屋町六三 國宝電氣化學研究所

止胃痛 護胃壁 減胃酸

本劑能鎮止胃痛以治胃病之標、又能保護胃壁、減少胃酸、以治胃病之本故爲治標兼治本之胃病良藥。

諾餌妙散片

株式會社 武田長兵衛商店

總行 日本大阪市東區道修町

天津辦事處 天津日租界旭街 北京辦事處 北京宣武門內大街 青島辦事處 青島莒縣路一號

41(5)124

鐵騎銀瓶傳

王度廬著・錢瑞畫

第五回 鐵騎同眞馬通命題 假禰俠大漠埋俠骨

（接昨日末六行第七字）菜，籬裡新似的迷走了兩個毛驢，不知是狐狸還是兔子，韓鐵芳看着新奇，不禁哈哈一笑，而那位病俠卻全未動容。兩匹馬相併着將頭探在地上吃青草，廟的牆壁半塌，裡面的殿宇都已坍落，只有一地的塊磚伴着青草，青草上浮着濃濃的一層月光，而牆影如獸咬的似的那麼斷落不齊，病俠低着頭在踱走，他那身影拉長在地上，更顯得瘦削可憐，他走到牆邊就找了一塊磚坐下了，呻吟一聲，就仍回去看着鳥頭的明月，韓鐵芳是站立在他的眼前五步之外，也仰一仰臉，只見深青的天空上有一條白雲如才出鞘的劍光似的，月亮一陣陣在雲的背上，樹影晃晃，一陣又露出來，樹影越發深，星星都得數得出來，而大地空曠，除眼前這奇特的不住咳嗽的病人之外，再沒有別的聲音與活動的東西，韓鐵芳的心中感到一陣淒涼，那病俠也咳嗽了一聲，抬起頭來看了看天，就向韓鐵芳問說：「你能將來在新疆中居住，除了到那連山報一次仇之後，就不再進玉門關，你願意嗎？」韓鐵芳聽了這話，不由得一怔，自己並不知道玉門關是在哪裡，而為什麼不可再進來？尤其說海莫甚其沙，然而不說還夠，只說：「那是可以，但為什麼呢？」病俠卻說：「新疆是個好地方，那裡有比這裡還壯的山，有比江南還美麗的山水，牛羊成群，馬匹無數，各族的人也都和善可親，到了那裡，你必不願再回來。」韓鐵芳笑着說：「那樣果然很好，不過男兒志在四方，又不管什麼風塵，何必要在一個地方株守呢？」病俠卻搖了搖頭，說：「你不曉得！我孤伶一身，十餘年來只有一個人與我相依為命，那個人的詳細來歷，等將來到新疆，我叫他見了你，你不厭棄他，那時我再細細地告訴你。他的武藝，我不是說，足比你高強一倍，但他那個人的性情不很好，自幼生長在邊荒，可是他最羨慕中土，中土不是個好地方，人都是狠的，他若來到此地，一定受受人的欺負，寡鵠我的一番苦心，可是他一個人在那裡又太無伴，所以我想讓你去，你陪伴他，他若能到那連山莽你報仇，你可千萬在報仇殺死那山熊之後，就趕緊勸他回新疆，不要再到別處去。你也是，闖蕩江湖並無意味，而爭鬥拼殺的人，終必自傷，何況你一個年輕的人，倘或身遭慘禍，便是一生之害！」韓鐵芳聽了，更是不明白了，就又笑了笑說：「我這個人向來是看得開，放得下的，決不至兒女情長，英雄氣短。既然老前輩諄諄囑咐，那麼我就答應你！我見了在新疆的那位弟兄之後，我就決定與他形影不離，殺了那山熊，報了我恩叔的大仇之後，我也就沒有什麼事情可作了，若能在新疆長住，也很適願。」病俠不語了，韓鐵芳卻發出這個諾言，未免有負於自己一向的壯志，仰面又看着明月，眞如潑水一般的晶瑩，他又想起來蝴蝶紅，以及那荷姑，天地間不定尚有多少飄泊不幸的女子，自己安能一一的使之有歸宿？一一的援救？

請看注意 下文係由前日之「末行」纔補遞至昨日之「首行」

那病人聽到這裡，便喘吁了兩口氣，好像又要咳嗽，韓鐵芳使着馬氣才大聲問道：「前輩知道得記我，請據實相告！前輩是不是新疆的玉嬌龍小姐？我大膽猜想，然而前輩勿嗔！」對方的這個病人卻忍住了咳嗽，發出一聲冷笑，說：「大概你們這些人只知道天地之間會武藝的人除了玉嬌龍，便是李慕白，再不知其他的人了！我是個男子，你如何錯看我為婦人，可憐你這麼年輕的人竟是有眼無珠！」韓鐵芳被說得更為慚愧，只是低着頭說：「我實在是太冒昧了！求前輩不要怪我！但請問還留下大名，以便將來拜會！」病人卻沈默了一會，嘆口氣又說：「我實在愛你年輕有為，雖然武藝稍差，但還不難練好，只是末滿面的爭強鬥狠，報仇逞強你要之心，我

日語講座

（請坐）オ掛ケクダサイ。

（請稍等等）少少オ待チクダサイ。

註：「ケ」一字之發音爲「客嘍」之音，但「客嘍」二字不可分讀，應讀成一音，如國語注音之「丂」也同。

今日節目

▲八、〇〇新民體操▲八、二〇初等日語講座（一〇七）四宮巷行▲八、四〇時局解說▲九、〇〇新聞▲九、一〇商情行市▲九、三〇行政工作報告（以上北京）▲一一、五〇唱片（青島）（一）新民青年歌（二）武家坡▲一二、〇〇報時（東京）家庭常識（北京）使用電燈應知之常識▲一二、一〇職業介紹（青島）▲一二、一五娛樂節目、一、相聲、拉洋片、劉金、二、單弦、鮑奎齋子、沈雲程▲一三、〇五新民時間、新民會宣傳局部員劉成，現時代的青年訓練（二）（以上北京）▲一三、二五唱片（青島）陽關三疊▲一三、三〇評書，水滸傳（第一五〇回）蔣評芳▲一四、四五一、快書，羅成托兆，德壽峰二、時調小曲，高成借妻，（下）張新全▲一八、〇〇新聞▲一八、一五兒童時間、峪甲廠小學學生播一、唱歌，好無的天，二、國樂，一、秋水龍吟，二、昭君怨，三、郎灣集，三、鄉城春之歌，兒童新聞▲一八、四〇中等日語講座（第一〇七講）益田信夫▲一九、一〇京音大鼓，博望坡，紫鳳云（以上北京）▲一九、四〇演講，（青島）青島蔡烟局第一科科長鄒仲吉，解釋寓禁於征勸民衆力戒鴉片▲二〇、〇〇新聞▲二〇、二〇家庭衛生講座▲二〇、四〇播音劇，洞滴報國（續昨）中國劇團▲二一、〇〇—二一、三〇地方新聞（青島）▲二一、四〇北板大鼓（北京）天緣巧配，劉燕臣▲二二、〇〇報時（東京）新聞▲二二、二〇京劇（以上北京）

海州組出帆

海州行 得春 迎春 元泰 承春

嵐水口行 瑞祥

石臼所行 瑞祥 昭祥 華新

永祥 新新 新順 吉祥

恒新 石島行

義通 義順 太平

海州株式會社中村組 隱岐輪船洋行 協信海運株式會社 海州汽船同業組合 電話22四五九 22三三七三號

李家餃子樓 東號廣告 專賣 牛肉 灌湯 蒸餃 價廉 味美 海泊路六三號積慶里內 電話2三六七六號

防痿固精 NEOTONE 柳屯補藥

遺失居住證聲明欄

第一〇三一四六號居住證遺失 保定一路二九號田裕昶
第三六四四三號居住證遺失 城武路四〇號附十戶馬海如
第一四八六三五號居住證遺失 浮山所五號孫方才
第一八八五九七號居住證遺失 大漢山村三七五號徐長壽
第三一四〇六九號居住證遺失 大康北會後路二〇號梁文俊
第五四四六〇五號居住證遺失 大麥島村二二號王玉山
第四一七號居住證遺失 北京東交民巷德國大使館董學昌
第一〇八二三六號居住證遺失 福建路二三號王第科
第〇三七三一〇號居住證遺失 西鎮禪一路八號王錫公
第〇四二一四一號居住證遺失 太平路七號韓向恩
第二三五五九八號居住證遺失 台東龍門路四三號劉宗山
第五四九五九七號居住證遺失 奉天路六八號陳壽登
第一三八五五〇號居住證遺失 陵縣路三七號四戶劉泮芝
第二五六四三五號居住證遺失 奉化路一六六號張玉祥
第〇二四五六六號居住證遺失 流亭路四號附一五戶姜王氏
第一五〇七二一號居住證遺失 肥城路三三號周貴臣
第一四三五三三號居住證遺失 海泊村六〇號之甲蔡紹樂
第三四〇三九號居住證遺失 即墨齊村站和記號王宗賢
第九八六七號居住證遺失 卽墨東關街九號岑作聖
第〇三〇四〇〇號居住證遺失 饒陽路六九號附十一戶孫星慵
第〇三四九九五號居住證遺失 萊陽路十二號邵長興
第三四〇七〇三號居住證遺失 東鎮中甯路一四號于 馬
第三四〇七〇二號居住證遺失 東鎮中甯路一四號于秀春
第三四〇五二四號居住證遺失 東鎮東山路四號孫方錦
第五四八一八一號居住證遺失 東鎮美容路三〇號劉信甫
第五五〇二三七號居住證遺失 台東六路一三六號十戶張雲昌
第一五九四六三號居住證遺失 市場三路三四號張序彙
第五三一〇六三號居住證遺失 雲霄路二〇號四戶李復興
第三三七一三三號居住證遺失 西仲家窪三三〇號榮園張建宣
第三二七七一號居住證遺失 小村莊北平民院三二號賈天智
第五六〇九二一號居住證遺失 青島路一號安子玉
第五八一六一三號居住證遺失 南仲家窪三號連吉華
第〇三六二五號居住證遺失 城武路五九號紹殿臣
第〇七八七九七號居住證遺失 貴州路八院一七二號吳金令
第四五六一號居住證遺失 北京路五三號封永利
第一二〇八〇九號居住證遺失 無棣一路二五號房書華
第三一四七八三號居住證遺失 東太平村三三九號孫永秋
第〇一三一八四號居住證遺失 觀海一路一號李象林
第二一三八四五號居住證遺失 莘縣路一〇〇號香昌號曾繼堂
第二一四九一九號居住證遺失 冠縣路一〇八號之丙石松亭
第三一六一三八號居住證遺失 四方北山二路二號四戶叢敬湖
第三四五二五二號居住證遺失 濰陽路二七號興亞工廠張寶善
第一八六七六九號居住證遺失 莘縣路四〇號恆聚號王子高
第〇五七二五八號居住證遺失 肥城路三五號廉李氏

裕興東記緊要聲明

啓者查閱本年七月十日青島大新民報載北京路十八號萬祥南貨號批榮芳等啓聲明一則閱之不勝駭異誠因敝北京路十八號門市房係本號房所有轉承買之後正在進行整理期間彭萬祥南貨號如何將貨物與及生財裝飾及電話出兌亦門市房不在出讓之列彭受讓人接兌後全數移出本號房並未出租決不承認除分委託律師專函通知外特再登報聲明如右 裕興東記暖房謹啓

工廠出讓

茲有四方嘉禾路九十六號毛巾工廠全部機器以及電話今欲出兌欲願兌者請到肥城路二十三號內電話二三九八五接洽可也 信昌工廠啓

恭頌縣警備隊第三中隊萬中隊附昌義德政

文安縣念桑梓第三中隊長方殿政指揮有方特派中隊附萬公昌義駐防口埠鎮萬公勤政愛民維護地方人民能得安居樂業皆諸公之厚賜也各鎮民衆感無以報謹登報端聊表謝忱

益都縣第八區口埠寺鎮彙警備隊大隊附張 益都佛樹鎮鎮長邵登階 益都高家鎮鎮長高洋 益都口埠鎮鎮長甄景山 益都劉馬鎮鎮長劉子元 益都李家鄉鄉長李貴一 益都王子鎮鎮長張太祥

招聘社員

本社因擴張業務對華人人壽保險可迄五萬元成立契約現擬招聘華人社員確定採用後除薪水外并給津貼但要保證人凡願就者自七月十五日至十八日間請來所與所長面洽爲盼（電話二一、六三三六號）千代田生命保險相互會社青島出張所

遺失聲明

茲遺失第九十五號外字運單硫酸一萬二千市斤民國三十一年四月三十日發行財務總署稅務運單第一聯此後此單無論落於中外人手概作廢紙特此聲明作廢 嶗山汽水工廠啓

遺失聲明

鄙人不慎將第二十八號更夫袖章一個遺失除呈請分行補發外特此登報聲明作廢 大漢山村二〇三號郭福元

緊要聲明

啓者本月七號大新民報登載張立國傅文美定婚啓事一節並未徵得敝人同意全係二人偽造對於此段婚姻敝人概不承認特此聲明 敝人張誠齋啓

青島日華女學院招生廣告

一、招生定額 一年生四十名
二、投考資格 高級小學校畢業或具有同等之學力者
三、報名日期 七月十九日
四、考試日期 七月二十日起上午九時至正午
五、考試科目 算術 作文 日語（參考、修業年限二年）

青島魚台路一號 電話二一三八九六 日華女學院

出號聲明

逕啓者敝號彬友後東城村呂勉齋於六月三十七六號居住證隨身帶去除向警察局撤保註銷外該人在外一切行動及借貸等情概與敝號無涉特此登報聲明 卽墨金興號啓

聘請技師

今有濟南德國洋行欲聘請機器圖技師一位有願就者請與本市嵊縣路一號德華染廠接洽可也 電話三〇八四一號

招募

一、譯電員（須熟悉電碼者）
一、編輯員（須學識豐富具有編寫及編撰能力者）
一、年齡 二十歲至三十歲
一、報名手續 携履歷書於每日十二時以後來社應試

館陶路三十九號同盟社樓上 中華通訊社青島分社

遺失聲明

啓者敝人領得警局第〇五七一一號腳踏車牌一枚不慎遺失除向警局呈請註銷外特此聲明作廢 膠州路七十號金光玉

遺失聲明

啓者鄙人於本月十一日晚因一時不慎遺失吸字第二八九八七號吸煙證一只及方形錄字圖章一塊自登報日起無論何人拾取概作無效特此登報聲明 肥城路三十三號周貴臣謹啓

會計師趙光埜啓事

本會計師爲促進會計協助報稅起見曾著商業收付簿記一書「附增新稅率表」採西式之優良補中式之缺陷內容早登各報勿待嘵嘵比以初版存書無多自當徵集評函籌劃再版茲値所得稅率奉令變更尤應切實研究以蘄貫徹每部定價六元即在本所銷售外埠函購者特希至滋陽路三十六號商洽爲盼

事務所 青島 滋陽路三十六號 大沽路二十八號 濟南 林祥南街十一號

正信會計事務所啓事

茲因事務繁忙共同組織正信會計事務所自即日起開始執行業務辦理會計事項並代辦納稅登記及關於商事各種文件此啓

事務所 大沽路交易所內三樓三二六號 分所 肥城路三十四號（電話2七八八五號） 會計師 胡銘新 王炳芝 仝啓

異美齋 合記便餐館 電話喚隨叫隨到 猪牛肉蒸餃上市 地址：博山路九六號 電話：（二）五八六五號

諸君！宴會、小吃、想吃 眞正大菜 請到 白馬飯店 湖南路四四號 電話2七〇八二號 附設 飲冰部

光陸大戲院 平度路二十二號 電話二八三〇七 循環開演 座價 樓上下一元 學生兒童七角 一律加捐一成（打破夏季影院沉悶空氣特選頭輪新片）今天貢獻喧傳已久轟動島上傳遍大江南北慘絕人寰民間故事鉅構 國華公司著名香艷古裝歌唱哀情鉅片 插曲三支 清婉動聽 賣身！遇舊！揮金！落魂！廟會！趕考！被押！起解！會審！團圓！ 周璇 主演 飾蘇三 風流小生 舒適 助演 飾王金龍 蘇三艷史

中和戲院 青島山東路北首 電話二二六二三 王慧秋 袁小樓 黃寶岩 婁亞儒 午戲 趕三關 狀元印 追韓信 夜戲 十八本 西遊記 午戲價目 池座九角 樓座七角 邊座五角 碼座三角 ●夜價● 池座前十排一元五 池座後十排一元 樓座一律一元 邊座一律七角 碼座位三角五分 ○加捐在外○

新華大戲院 東鎮遼寧路六十三號 電話三〇五五六 分院 由滬新聘今日登台 朱春霖 汪雪豔 張曉忠 張盛侯 汪醉儂 陸懷棠 張奎官 蘇樹棠 張信雲 今天午戲 劉秀走國 百花亭 今天夜戲 桑園會 霸王別姬 票價 樓上下一律九角 加捐一成

金城大戲院 西大森南村路二十二號 徐碧蘭 陳鳳娥 筱明月 午戲 新排新戲 全部 桃花 夜戲 座價 池座前十排一元 池座後五排七角 樓座一律七角 碼票三角 外加票捐一成 售票時間 每日上午十時 對號入座

慈光大戲院 東鎮雲門路二十三號 電話三一六八八 （今天獻演）新華影業公司偉大出品 胡蝶 王引 主演 絕代佳人 薄命花 下期公映

明星大戲院 七月十四日起公演 滿洲映畫協會作品 李香蘭 主演 諷刺幽默社會巨片 黃金夢 開礦失敗 債主盈門 時來運轉 中彩票大發財 樂園思夢 下期公映

平安 滄口路廿二號 電話（二）五二四八 時間 每日午後一時起至十一時止 循環開演 票價 池座一元 樓座一元 學生兒童七角 一律加捐一成 今日非常供獻 國華新片 時裝社會輕型香豔諧趣巨作 新人美計 周曼華 呂玉堃 慕容婉兒 祝小青 編劇 鄭小秋 導演 父子同槽 各有所欲 妻妾拉馬 別具用心 講戀愛一身擋八面、來者不拒！門智謀老鷹吃小雞、沒有個跑！ 長期待前日停 短優券三暫用

紅白痢疫痢 惡性痢疾 惟有先用 「阿買巴」赤痢特效藥 效果超過一切治痢劑 HOME ホメチン

「阿買巴」赤痢 向少對症之藥 好梅親者 救此疾患之惟一特效藥也 與世間各種止痢藥品 頗異其趣 此藥片能直接撲滅腸內黴菌 故即遇激烈之下痢 亦能速予制止 於解除隨下痢而起之發燒・嘔吐・腹痛外 並能調理腸之糜爛 以及止血杜臭 其藥力遍達於腸內細部 非特效果神速 抑且用量甚少也 【主治】各種「阿買巴」赤痢痢症 傳染性及寄生性腸疾 急性・慢性腸加答兒 腸內腐敗醱酵等 【包裝】二〇片 一〇〇片 鹽野義商店 大阪市東區道修町三丁目 青島出張所 青島市奉天路一六七號 塩野牌 好梅親片 SH—E11

註冊商標 頭痛聖藥 腦新 頭痛!!宜速服 腦新如遇頭腦疼痛非常難忍時、頭目眩暈神智昏迷時、或讀書過度精神疲倦時及惡醉宿酒未醒時、倘速服腦新、可立見奇效。其效若響、服後三分鐘、頓覺頭目爽快神智清新、苦痛若失、有如夜月秋遊能有心曠神怡之妙、此偉績確爲本劑獨具之特長、且雖連續服用、決無副作用、亦無影響、對於腦神經或心臟胃腸等、孕婦服用亦無害。 主治 偏正頭痛 頭迷眼花 精神憂鬱 宿酒惡醉・頭腦沉昏 腦筋疲乏 面神經痛 暈船暈車 包裝 四包裝 七包裝 二十包裝 三十八包裝 六十包裝 百二十包裝 NORSHIN 腦新 ノーシン Manufactured by Arakawa Chotaro & Co Japan 荒川長太郎合股公司 大日本名古屋市東區京町 總發賣 荒川長太郎合股公司

軟性下疳 斷下疳靈 DUCREYN 特性 本品際作軟性下疳橫痃之診斷及治療外有時亦作爲治療發熱之用途診斷上使用本劑時可將〇・一公撮，用結核菌素注射器，注射於上膊外側，或前膊內側之皮內 治療上以注射靜脈爲原則。 三共株式會社 本社 東京市日本橋區室町 青島出張所 青島市奉天路二三五 純良藥品之 SANKYO 三共 註冊商標

一夭霖 廿四小時治愈淋濁

現代最新發明之化學治療劑 信誼藥廠監製 駐青辦事處山東路八六號二樓

華壹氏十滴水 人人必備 家家難缺 滴滴靈驗 瓶瓶救命 本市各大藥房均有代售